MIGRÁCIÓS KÖRKÉP

EURÓPA

(1) Frontex: elérte a 184 ezret az illegális határátlépések száma az EU külső határainál

Az EU külső határain az illegális határátlépések száma 2021 első tizenegy hónapjában 184 180-ra emelkedett, ami 60%-os növekedés a COVID-19 korlátozásokkal tűzdelt előző évhez képest. Ez szintén 45%-kal több, mint 2019-ben. Novemberben mintegy 22 450 illegális határátlépést észleltek az Európai Unióba vezető főbb migrációs útvonalakon, ami majdnem megegyezik a 2020-as értékkel, de 35%-kal több, mint két évvel ezelőtt.

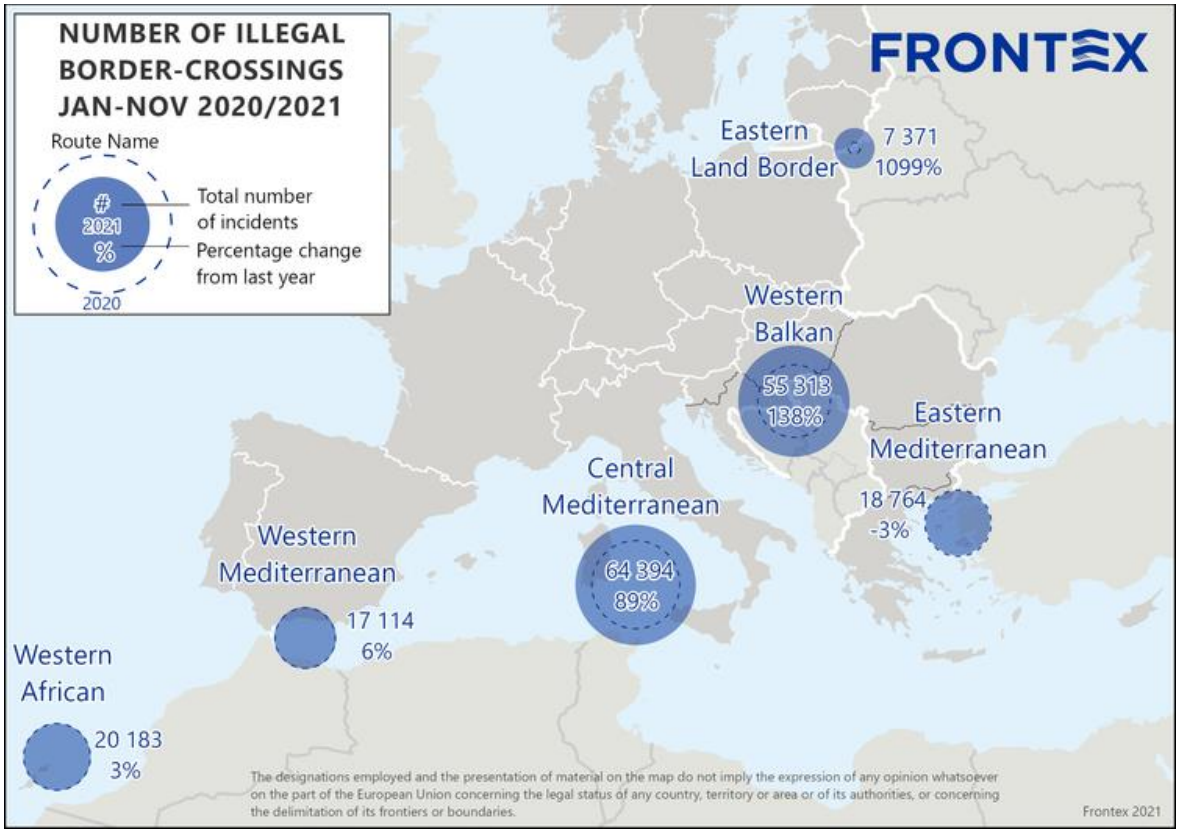

[Frontex]

(2) Macron francia elnök méltatta a V4-ek migrációs politikáját

Budapesti hivatalos látogatásán a migrációról és az energiapolitikáról nagy egyetértésben beszélt Emmanuel Macron francia köztársasági elnök a V4-es tagállamok csúcsvezetőivel. A Várkert Bazárban tartott sajtótájékoztatón Macron szolidaritást ígért és lényegében elismerte a visegrádi országok migrációs politikájának jogosságát. Andrej Babiš leköszönőben lévő cseh miniszterelnök is a határvédelem fontosságát hangsúlyozta. Megjegyezte, hogy 2015-ben Orbán egyedüliként kezdte megvédeni a schengeni határt és most hat év után mások is kerítést építenek.

[Telex]

(3) A lengyel határőrök négy mocsárban rekedt migránst mentettek ki

A lengyel határőrök kimentettek négy migránst, akik egy mocsárban rekedtek a fehérorosz-lengyel határon. A mentőakció nem szokványos bevetés volt, hanem sokkal inkább élet-halál harc – hangsúlyozták a lengyel határőrök. Egy drón segítségével bukkantak rájuk és egy rendkívül nehezen megközelíthető helyről mentették ki őket. A migránsválság továbbra is tart: hetek óta bevándorlók ezrei próbálnak átjutni Fehéroroszországból Lengyelországon és a balti államokon keresztül az Európai Unióba.

[Info Migrants]

(4) Ferenc pápa migránsok társaságában ünnepelte 85. születésnapját

A pápa 50 migráns Olaszországban való letelepedéséről fog gondoskodni az Olaszország, Vatikán és Ciprus között létrejött megállapodás részeként. Az áttelepítés költségét Ferenc pápa fedezte és 12 fő még az Apostoli Palotában tartott születésnapján is részt vehetett. A Kongói Demokratikus Köztársaságból, Kamerunból, Szíriából és Szomáliából érkezett emberek egy afgán menekült által készített festményt ajándékoztak az egyházfőnek, amely tengeren átkelő bevándorlókat ábrázol.

[Ekathimerini]

(5) Felmérés: a törökországi migránsok 72,1% megkapta az első COVID-oltást

Növekedett az oltási hajlandóság és az oltottak száma a Törökországban tartózkodó migránsok körében. A Török Vörös Félhold által készített felmérés szerint 72,1%-uk megkapta már legalább az első COVID-19 elleni védőoltást. A legalább már egyszer oltottak 68,2%-a a második oltást is megkapta. Az oltottak 96,9%-a nem tapasztalt semmilyen nehézséget a vakcinához való hozzáférésben. Az oltatlanok 51,5%-a tervezi magát beoltatni, míg 33,1%-uk bizonytalan.

[Reliefweb]

(6) Két kubai állampolgár Fehéroroszország felől lépne be az EU területére, hogy Spanyolországban kérjen menedékjogot

Bizarr – forrásmegjelölés nélküli – történetet közölt az AsiaNews két 29 és 26 éves kubai férfiről, akik a hazájukban uralkodó szegénység miatt döntöttek úgy, hogy Spanyolországban kérnek menedéket. Mivel kubai útlevéllel csupán 30 országba lehetséges a vízummentes utazás, s ezek közül az oroszországi lehetőségekben bíztak a leginkább, Moszkvába repültek. Innen Fehéroroszország és Lengyelország határára utaztak 700 kilométeren át, 100 kilométerenként más autóval és sofőrrel. A határon nem tudtak átkelni, ezért 30 kilométert gyalogoltak a senkiföldjén napokon át. A lengyel határvédelem feltartóztatta és átadta őket a belarusz hatóságoknak, akik bebörtönözték, fegyverrel fenyegették és bántalmazták őket, majd Minszkben kidobták őket egy teherautóból. További sorsukról egyelőre nincs információja a lapnak.

[AsiaNews]

(7) Varsóban tárgyalt az új német kancellár

Olaf Scholz német kancellár legújabb külföldi útja során Varsóba látogatott, ahol migrációs kérdések mellett az ukrán helyzetről és a jogállamiság kérdéséről is egyeztetett Mateusz Morawiecki lengyel miniszterelnökkel. A fehérorosz migrációs helyzettel kapcsolatban a kancellár kijelentette, hogy Németország támogatja Lengyelországot a hibrid fenyegetésekkel szemben, valamint inhumánusnak minősítette a Fehéroroszország által alkalmazott migrációs taktikákat.

[Euronews]

(8) 223 migránst mentett meg a német NGO-hajó

A német Sea-Eye NGO bejelentése szerint Sea-Eye 4-es számú hajója a héten 223 migránst mentett ki a tengerből Málta közelében. Az NGO szerint a máltai hatóságok egy alkalommal sem hajtották végre a szükséges mentőakciókat. A szervezet szóvivője szerint a hajón tartózkodó migránsok közül többen egészségügyi ellátásra szorultak, valamint 4 terhes nő is a fedélzeten tartózkodott.

[ArabNews]

(9) Az Európai Tanács elismeri a Ciprusra nehezedő migrációs nyomást

Marios Pelekanos ciprusi kormányszóvivő szerint az Európai Tanács elismerte az országra nehezedő migrációs nyomást, majd felkérte a miniszterek tanácsát és az Európai Bizottságot, hogy keressenek megoldást a többi tagállamot is érintő problémákra. A szóvivő szerint a Tanács emellett felkérte a Bizottságot, hogy támogassa a nemzetközi védelemre nem szoruló migránsok hazatérését.

[Cyprus Mail]

(10) Újabb 28 migránst fogtak el Észak-Macedóniában

Az észak-macedón hatóságok bejelentése szerint egy ellenőrzés során elfogtak 28, többségében kubai migránst. A 25 kubai és 3 indiai migránst szállító furgon kezdetben megpróbált menekülni, ám Geveglija mellett sikerült megállítani az autót. A rendőrség a furgont vezető szerb férfit őrizetbe vette, a migránsokat pedig a Geveglijában található befogadóközpontba szállította.

[AP News]

(11) A lengyelországi iraki konzuli küldöttség Wędrzyn felé tart

Az iraki külügyminisztérium szóvivője, Ahmed Al-Sahaf elmondta, hogy a Lengyel Köztársaságban tartózkodó iraki bevándorlók felhívására válaszul az Iraki Köztársaság varsói nagykövetségének konzuli küldöttsége a német-lengyel határra tart. A látogatás célja, hogy úti okmányokkal lássák el azokat az irakiakat, akik önként szeretnének visszatérni hazájukba. Meglepő, hogy Irak varsói nagykövetségének küldöttsége még csak első alkalommal látogatja meg a lengyelországi Wędrzyn menekülttáborát annak tudatában, hogy a táborban 403 iraki állampolgár tartózkodik.

[RT Arabic]

(12) A járvány és a migrációs nyomás hatására módosulhatnak a schengeni szabályok

Az Európai Bizottság a COVID-világjárvány és a migrációs nyomás hatására december 14-én megkezdte a Schengeni Egyezmény szabályainak a módosítását. A schengeni tagállamok számára a Bizottság azt javasolja, hogy a belső határellenőrzés visszaállítását csupán mint végső megoldást vessék be, helyette a rendőrségi ellenőrzést fokozzák. Ylva Johansson, az Unió belügyi biztosa azt javasolta, hogy a tagállamok mind a külső schengeni határok fokozott ellenőrzéséről, mind a belső határellenőrzések ideiglenes visszaállításáról előzetes egyeztetést követően döntsenek. Margarítisz Szhinász, az Európai Bizottság alelnöke felhívta arra a figyelmet, hogy a schengeni térség – mint a világ legnagyobb, szabad mozgást biztosító övezete és az európai integráció

koronaékszere – épségének megóvása kulcsfontosságú. A Schengeni Egyezmény szabályait 22 EU-tagállam és 4 EU-n kívüli ország (Izland, Norvégia, Liechtenstein és Svájc) alkalmazza.

[Radio Slobodna Evropa]

(13) Többségben az afgánok az egyik Szarajevó melletti táborban

A Bosznia-Hercegovina fővárosától mintegy 20 kilométerre nyugatra fekvő Ušivak nevű ideiglenes befogadóállomáson jelenleg mintegy 300 menekült és migráns tartózkodik. Többségük gyermekes afgán család, illetve egyedül utazó kiskorú. „*Megközelítőleg 100 fő a kísérő nélküli kiskorúak száma*" – nyilatkozta Azra Ibrahimović - Srebrenica, a tábor igazgatója a szarajevói Dnevni Avaz napilapnak. Az afgánok mellett többek között iraki, iráni, marokkói, togói, kameruni és kubai állampolgárok is a tábor lakói.

[Dnevni Avaz]

(14) A hírek szerint egy dezertőr lengyel katona Fehéroroszországban kért menedékjogot

Lengyel, fehérorosz és orosz források szerint egy lengyel katona Fehéroroszországba dezertált, hogy ott menedékjogot kérjen. Indokában úgy fogalmazott, ellenzi a lengyel kormány „menekültellenes" politikáját. A katona ezrede megerősítette, hogy eltűnt, de a védelmi minisztérium azt közölte, egyelőre még vizsgálják a hollétére vonatkozó jelentéseket. Az állítólagos disszidálás a határon zajló migrációs válság közepette történt, ahol több tízezer, főként közel-keleti ember próbált meg megfelelő dokumentumok nélkül az EU schengeni övezetébe jutni. Válaszul a válságra Lengyelország katonák ezreit állomásoztatja a határ mentén. Mariusz Błaszczak védelmi miniszter tweetjében úgy fogalmazott, „*az eltűnt katonának súlyos jogi problémái voltak, a hadsereg pedig már felszólította korábban, hogy szereljen le. Sosem lett volna szabad a határon szolgálatra beosztani*".

[Notes from Poland]

(15) Lengyelországot és Litvániát kritizálta a Vöröskereszt

Sürgősségi fellebbezést tett közzé a Vöröskereszt és Vörös Félhold szervezeteinek Nemzetközi Szövetsége (IFRC) a Fehéroroszországgal kapcsolatos migrációs válság kapcsán. Mint fogalmaztak, Lengyelország és Litvánia számos jogi lépést tett annak érdekében, hogy visszatartsa a migránsokat az EU-ba való belépéstől. Az IFRC szerint ennek következtében a járőrözés, a határőrség és a katonaság jelenlétének megerősödése mentén felgyorsultak a törvénymódosítások, aminek eredményeképp ténylegesen lezárták a határmenti területeket, korlátozva a mozgás szabadságát és a migránsok jogainak gyakorlását, így a területre való bejutást

és a védelmet is. A szervezet szerint a bevándorlók kontextusában a mentális egészségügyi és pszichoszociális szükségletek magasak, a szituáció pedig traumatikus és bizonytalan számukra az információhiány miatt.

[Reliefweb]

(16) Litván biztonságpolitikai szakértők: növekedett a dezinformáció veszélye, különösen a migrációs válsággal kapcsolatban

November során Litvánia hatalmas dezinformációs nyomás alá került – állítják a Litván Fegyveres Erők Stratégiai Kommunikációs Osztályának vezetői. Az elmúlt hónapban 487 külön esetet regisztráltak, ami jóval több mint szeptemberben (405) és októberben (430). Az illegális migráció témája 200 esetben került szóba. Ez különösen igaz a november 8-án (az első erőszakos illegális határátkelési kísérlet) történt esettel kapcsolatban.

[Baltic News Network]

(17) Felállt az új jobbközép cseh kormány, marad a keményvonalas migrációs politika

Hivatalba lépett Petr Fiala cseh miniszterelnök új jobbközép kormánya, amelynek egyik koalíciós partnere a szélsőséges Kalózpárt lett. Fiala bejelentette, hogy kiemelt kihívásnak tekintik a cseh korona ugrásszerűen megnövekedett inflációját, a növekvő energiaköltségeket, a rekordmértékű költségvetési hiányt és a koronavírus pandémiát. A koalíciós program szerint az ország folytatja a stratégiai partnerség kialakítását Izraellel, illetve folytatni kívánják a Babiš által elindított EU-n belüli illegális migrációval szembeni keményvonalas egységes visegrádi együttműködést.

[Al-Jazeera]

(18) A török rendőrség fogja segíteni Magyarország határvédelmét a szerb és román határokon

A török rendőrség megkezdi szolgálatát Magyarország szerbiai és romániai határszakaszain – közölte Szulejmán Szojlu belügyminiszter pénteken. Törökország 50 rendőrt telepít Magyarország határaira a két ország által aláírt jegyzőkönyv keretei közt. A rendőrség az illegális migráció, a kábítószer-csempészet és a határokon átnyúló bűncselekmények megelőzését célzó erőfeszítések részeként segíti majd a magyar határőröket.

[Daily Sabah]

(19) 300 ezerre nőtt az érvényes tartózkodási engedéllyel Lengyelországban tartózkodó ukránok száma

Meghaladta a 300 ezret azoknak az ukránoknak a száma, akik érvényes tartózkodási engedéllyel rendelkeznek Lengyelországban a Lengyel Külföldiek Hivatala által közölt adatok alapján. Ugyanezen forrás által közölt adatok bizonyítják, hogy 2014 óta jelentősen megnőtt az ukránok száma Lengyelországban, elsősorban a munkavállalási hajlandóság emelkedésének köszönhetően. „*A jelenséget elsősorban az ukrajnai gazdasági helyzet, a vízummentesség bevezetése és a lengyel munkaerőpiacra való könnyebb bejutás befolyásolta*" – áll a Külföldiek Hivatala által közzétett közleményben.

[Schengenvisainfo]

AFRIKA

(20) Folytatódtak a demonstrációk Szudánban

Az ellenzék továbbra sem fogadja el a hadsereg és a civil miniszterelnök közötti novemberi megállapodást, ami visszaállította az október 25. előtti hatalmi megosztást. Félő, hogy a demonstrációk, amelyekben többen is életüket vesztették, tovább gyengítik a szudáni állam stabilitását, és újabb tömeget bírnak az ország elhagyására Egyiptom fele, ahol már ma is több millió szudáni él.

[Sudan Tribune]

(21) Szankciókkal fenyegeti az ECOWAS Malit

A Nyugat-afrikai Államok Gazdasági Közössége (ECOWAS) szankciókkal fenyegette meg a mali katonai juntát, amiért nem látszanak érdemi lépések a 2022 februárjára tervezett választások előkészítésére. A nyugat-afrikai ország a dzsihádista felkelés egyik fő színtere, amely miatt százezrek menekültek el otthonaikból.

[AP News]

(22) Tovább terjed a dzsihádista felkelés Mozambikban

Az elmúlt hetekben Cabo Delgado tartomány mellett a szomszédos Niassára is átterjedtek a szélsőségesek támadásai, amelyet a nemzetközi erők sem tudtak megakadályozni. A 2017 óta tartó harcokban legalább 3 000 ember vesztette életét, és több mint 850 000 embert üldöztek el otthonából.

[Voanews]

(23) Litvánia kairói nagykövete: Egyiptom mindent megtett az illegális bevándorlás elleni küzdelemben

Lengyelország, Litvánia, Lettország és Észtország nagykövetei sajtótájékoztatót tartottak Kairóban az Európai Unió belorusz határán kialakult migrációs helyzetről. Az európai országok nagykövetei egyetértettek abban, hogy Egyiptom teljes mértékben szerepet vállal az illegális bevándorlás elleni küzdelemben, a migránsok európai országokba érkezésének megakadályozásában, valamint a nemzetközi egyezmények betartásában. A lengyel nagykövet hangsúlyozta, hogy Fehéroroszország dezinformációs kampányt szervezett a közel-keleti térség lakosságának kizsákmányolására.

[Yawm7]

AMERIKA

(24) Novemberben újra nőtt az USA déli határán feltartóztatott irreguláris migránsok száma

2021 novemberében 165 783 irreguláris migránst fogott el a mexikói határon az USA határőrsége, amely 3,8%-os növekedés az októberi adatokhoz képest, ezzel 3 hónapja tartó csökkenő trend tört meg. A 2021 novemberi adat 239%-kal magasabb a 2020 azonos hónapjára vonatkozó számnál (69 169 fő). Figyelemreméltó, hogy egyre több olyan migráns érkezik az Egyesült Államok déli határához, aki nem Mexikó, Honduras, Salvador vagy Guatemala állampolgára („other than Mexico" – OTM, „other than Northern Triangle" – ONT). 2021 novemberében 57 878 ilyen főt regisztrált az USA határőrsége, ez a szám 2020 azonos hónapjában csak 5 596 fő volt. Ez arra utal, hogy töretlenül folytatódik az USA déli határán dúló migrációs válság földrajzi szélesedése.

[CBP]

(25) Elbukott az USA Szenátusában a demokraták terve, amely körülbelül 6,5 millió illegálisan az országban tartózkodó bevándorlónak adott volna legális státuszt

November 19-én az USA Kongresszusának Alsóháza elfogadta a Build Back Better Act (Építsük vissza [Amerikát] jobban) tervezetet, amely 1,75 billió dollárt irányozna elő többek között a klímaváltozás elleni harcra, családtámogatásra, valamint egészségügyi kiadásokra. Ugyanakkor a tervezetben található egy olyan passzus, amely átmeneti tartózkodási engedélyt biztosítana mindegyik, az országban élő illegális bevándorlónak, aki legalább 2011 óta az Egyesült Államokban tartózkodik; becslések szerint ez az intézkedés körülbelül 6,5 millió embert érintene. A tervezetet a Kongresszus Felsőházának, a Szenátusnak is el kell fogadnia, ahol a demokrata frakciónak az alelnök ügydöntő szavazatával csak technikai többsége van. A demokrata frakció, hogy megkerülje a republikánus szenátorok obstrukcióját – amelynek a megtöréséhez nem rendelkezik elég szavazattal –, egy speciális költségvetési eljárás keretében akarta elfogadni a Build Back Better Act-et. Azonban december 16-án a szenátusi házszabályok értelmezéséért és betartásáért felelős *Parlamentarian* jelezte, hogy az amnesztiacsomagot nem lehet elfogadni a speciális költségvetési eljárás keretében. Ezzel – egyelőre – zátonyra futott a Biden-kormányzat terve, hogy körülbelül 6,5 millió illegálisan az országban tartózkodó bevándorlónak legális státuszt adjon.

[CIS]

ÁZSIA

(26) A Tálibán vezetői segítséget kértek a migrációs válság miatt

Magasrangú tálib tisztviselők nemzetközi segítséget kértek az egyre mélyülő gazdasági válság leküzdése miatt, amely potenciálisan egy újabb migrációs válsághoz vezethet. Az ENSZ a Migránsok Nemzetközi Napja (december 18.) alkalmából tartott rendkívüli ülésén a Tálibán helyettes külügyminisztere, Sher Mohammad Abbas Stanikzai hangsúlyozta, hogy a befagyasztott pénzeszközök miatti gazdasági nehézségek az afgán lakosságot sújtják elsősorban, és nem a tálib kormányzatot. Az ENSZ jelentései szerint akut segítség nélkül több millió afgán néz szembe éhínséggel a tél végéig. A külföldi segélyek hirtelen megvonása az összeomlás közelébe taszította Afganisztán törékeny gazdaságát. Milliók vannak munka nélkül, és a bankrendszer csak részben működik. „*Ha a politikai és gazdasági helyzet nem változik, akkor intenzívebb lesz a migráció*" – mondta Stanikzai.

[Reuters]

(27) Oroszország sürgeti a Nyugatot, hogy szabadítsák fel az afgán forrásokat a migránsok megfékezése érdekében

A Kreml felszólította a nyugati vezetőket, hogy oldják fel az Afganisztánnak szánt humanitárius segélyeket, ezzel is megelőzve egy lehetséges elvándorlási hullámot, amelyet a tálibok hatalomátvétele tüzel. A nemzetközi közösség azonban nem ismeri el Afganisztán keményvonalas iszlamista kormányát, akik augusztusban puccsal vették át a hatalmat, miután a külföldi alakulatok elhagyták az országot. Az ENSZ szerint Afganisztán 38 milliós lakosságának több mint fele élelmiszerhiánnyal küzd, a tél pedig milliókat kényszerít arra, hogy válasszon az éhezés és az elvándorlás közt. Zamir Kabulov, a Kreml afganisztáni megbízottja kijelentette, hogy Oroszország figyelmeztette a Nyugatot, hogy amennyiben megvonják a segélyeket, több ezer afgán család indul útnak Európába ezen a télen.

[France24]