MIGRÁCIÓS KÖRKÉP

EURÓPA

(1) Frontex: az illegális határátlépések száma az EU külső határain elérte a 13 160-at januárban

Az illegális határátlépések száma az EU külső határain 2022 első hónapjában elérte a 13 160-at, ami az előzetes számítások szerint 78%-kal több, mint 2021 januárjában és 23%-kal több, mint 2020-ban. A legjelentősebb növekedés a nyugat-balkáni útvonalon volt megfigyelhető (5 826 eset), ami 148%-kal több, mint egy évvel ezelőtt. Ezen az útvonalon jellemzően Szíriából, Afganisztánból és Törökországból jöttek a migránsok. Ugyanakkor az EU keleti határaira nehezedő nyomás közel 75%-kal csökkent (keleti szárazföldi útvonal Lengyelország, Litvánia és Fehéroroszország között). A közép-mediterrán útvonalon az érkezők száma 2 150 volt. Ez 107%-kal több, mint az előző év azonos hónapjában. Háromból két migráns Líbiából, míg a többi Tunéziából érkezett. A Líbiából érkezők többségét az egyiptomi, bangladesi és elefántcsontparti állampolgárok tették ki, míg a Tunéziából érkező migránsok 67%-a tunéziai volt. Az ezen az útvonalon regisztrált migránsok közel 60%-a algériai állampolgár volt. A kelet-mediterrán útvonalon nem történt jelentős változás, ugyanakkor a Ciprusra érkező migránsok száma tovább nőtt. Az év elején a La Manche csatornán jelentős mértékben nőtt az Európai Unióból az Egyesült Királyság felé irányuló illegális migrációs áramlás. 2022 januárjában a kilépéskor észlelt tengeri átkelések száma 273%-kal nőtt 2021 januárjához képest. Így több mint 2 500 irreguláris migránst észleltek a La Manche csatorna mindkét oldalán, beleértve a kilépési kísérleteket és a sikeres átkeléseket is.

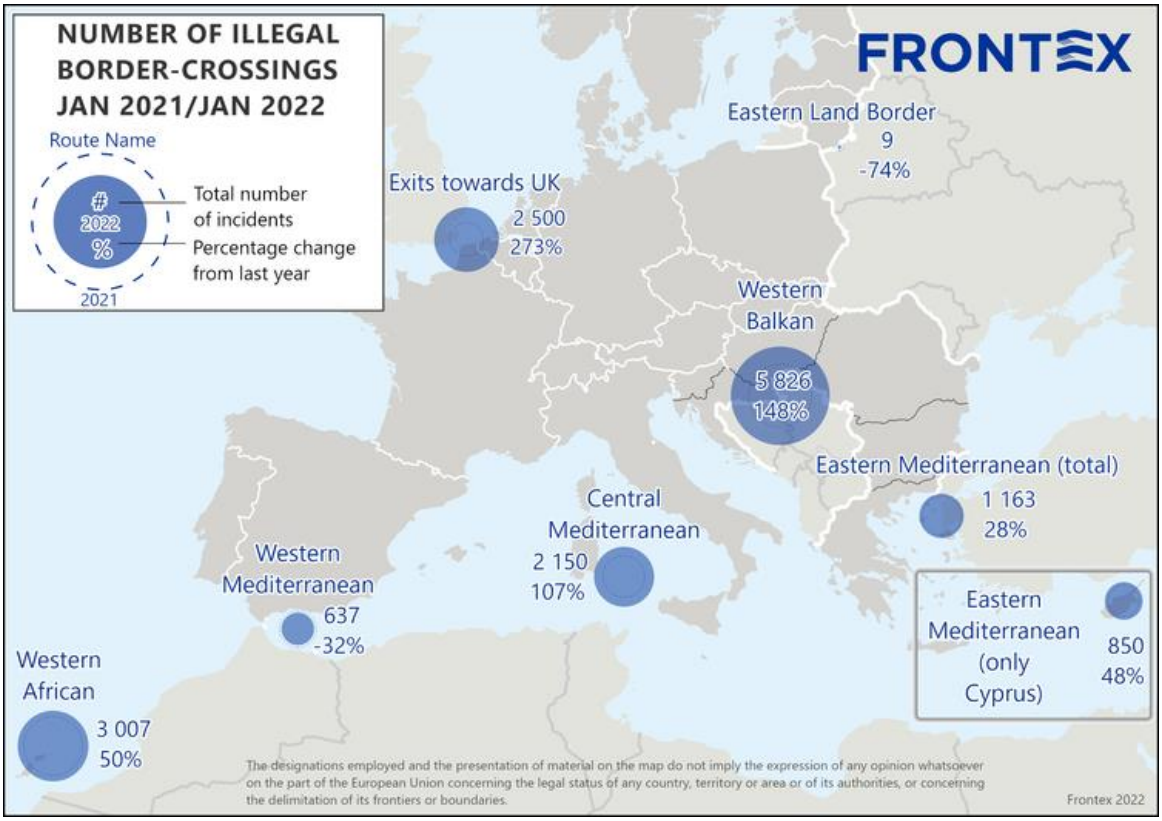

[Frontex]

(2) Új be- és kiléptetési rendszer épül ki a schengeni határokon a Frontex támogatásával

Évente több millió nem uniós országból érkező utazó lépi át munkavállalás vagy utazás céljából a schengeni térség külső határait. A belső biztonság növelése és a külső határigazgatás korszerűsítése érdekében az EU megállapodott egy olyan be- és kilépési rendszer (*Entry-Exit System – EES*) létrehozásáról, amely a nem schengeni térségben tartózkodó, nem uniós állampolgároknak az EU külső határain történő be- és kilépését regisztrálja. A rendszer központosítja és tárolja a külső határok átlépésére vonatkozó információkat, beleértve a nem uniós utas nevét, úti okmányát, biometrikus adatait (ujjlenyomat és arckép), valamint a belépés vagy kilépés dátumát, időpontját és helyét, az alapvető jogok és az adatvédelem teljes körű tiszteletben tartása mellett.

[Frontex]

(3) Törökország: 588 bevándorlót tartóztattak fel

A török parti őrségnek 588 bevándorlót sikerült feltartóztatnia két ütemben az Égei-tenger nyugati részén. A halászhajón és személyhajón tartózkodó emberek illegálisan akartak Európába jutni, de a görög hatóságok útjukat állták és a nemzetközi vizek felé taszították őket. A török parti őrség mentőakcióinak befejezését

követően a migránsokat átadták az Izmiri Bevándorlási Igazgatóságnak, miközben öt embercsempész ellen jogi eljárás indult.

[RT Arabic]

(4) A lengyel ellenzék és az ombudsman-helyettes is felszólalt az állami migrációkezelés ellen

„*Ha az ellenzék lenne hatalmon, Lengyelországnak olyan határai lennének, mint egy lyukas svájci sajt, amely lehetővé teszi, hogy migránsok százezrei léphessenek át rajta*" – fogalmazott Mateusz Morawiecki lengyel miniszterelnök az állam keleti határánál épülő kerítésnél tett látogatásakor. A kormányfő ezt arra alapozta, hogy Donald Tusk (a Polgári Platform vezetője) és Szymon Hołownia (a Lengyelország 2050 vezetője) többször is élesen kritizálta a határkerítés építését. Morawiecki üdvözölte, hogy az Ukrajnát érintő esetleges orosz invázió kapcsán a nyugati vezetők „felébredtek" és végre megértették a lengyel határ védelmének fontosságát. Mindeközben az Európai Parlament Állampolgári Jogi-, Bel- és Igazságügyi Bizottságának (LIBE) hétfői meghallgatásán Hanna Machinska lengyel emberi jogi biztos (ombudsman) helyettes úgy jellemezte a migránsok helyzetét a Fehéroroszországgal határos régióban, mint ami „*maga a humanitárius katasztrófa*". Machinska szerint Lengyelországban a befogadóközpontok állapota rosszabb, mint a börtönöké.

[Notes from Poland és The Brussels Times]

(5) Fehérorosz külügyminiszter: az EU-t nem érdeklik a bajba jutott menekültek

„*Az Európai Unió nem mutat érdeklődést a Fehéroroszországban rekedt, bajba jutott menekültek iránt*" – mondta Vlagyimir Makej fehérorosz külügyminiszter február 16-án tartott sajtótájékoztatóján. „*Egy ponton az Unió beleegyezett, hogy megvitassák a menekültkérdést, ide is küldtek [Fehéroroszországba] egy technikai missziót. Ez a csoport még a menekültekkel sem volt hajlandó találkozni. Csak azért jöttek, hogy minket ellenőrizzenek, hogy mi együttműködünk-e a Nemzetközi Migrációs Szervezettel, az UNHCR-ral és a Vöröskereszttel. Ezért nem kellett volna idejönniük. Eljátszották, hogy érdekli őket – még Borrell urat [Josep Borrell, az Európai Unió kül- és biztonságpolitikai főképviselője] is ideküldték –, majd összecsomagoltak és elmentek. Az itt rekedt menekültek senkit sem érdekelnek az Unióban. Ez szépen mutatja, milyen hozzáállásra számíthatunk tőlük mi és a többi szomszédos ország*" – mondta a miniszter.

[Belta]

(6) Románia nincs felkészülve az esetleges ukrán menekültekre

Civil szervezetek és helyi vezetők szerint sincs felkészülve Románia menekültügyi rendszere az esetlegesen Ukrajnából érkező menekültek fogadására. A kormány szerint a befogadóközpontok túlzsúfoltak, mivel

sosem látott mennyiségű, főként ázsiai migráns veszik őket igénybe. Bukarest ennek ellenére bejelentette, hogy további 2 500 hellyel bővíti a férőhelyeket, ami szakértők szerint egy esetleges ukrajnai konfliktus esetén édeskevés lenne – számítások szerint egy ilyen forgatókönyv bekövetkezésekor több millió menekültre is lehet számítani. Az ügyben az Egyesült Államok is figyelmeztette Romániát a „közelgő veszélyre": Derek Chollet, az USA külügyminisztériumának tanácsosa nemrég az országba látogatott.

[RFE/RL]

(7) Tömeges evakuálás Kelet-Ukrajnában

Denyisz Puszilin kelet-ukrajnai szeparatista vezető felszólította a helyi lakosságot, hogy meneküljenek Oroszországba egy közelgő ukrán támadás miatt. A Donyecki Népköztársaság vezetője nyilatkozatában kijelentette, hogy az ukrán hadsereg a Donyec-medence „erőszakos elfoglalását" tervezi a következő napokban. Puszilin azzal vádolta Kijevet, hogy „*halálos fegyvereikkel a lakosságot sem fogják kímélni*". Nyilatkozata után február 18-tól egységesített evakuálást kezdtek a Donyecki Népköztársaságban. Oroszország mindeközben 720 ezer útlevelet osztott ki a szeparatisták által birtokolt területek lakosságának.

[Euronews és Euronews]

(8) Putyin: keményen kell fellépni az illegális migrációval szemben

„*Rendkívül szigorú intézkedésekre van szükség a más országokból érkező irreguláris migránsokkal, bűnbandákkal és elkövetőkkel szemben*" – jelentette ki Vlagyimir Putyin orosz elnök a Belügyminisztérium csütörtöki ülésén. Az államfő szerint Oroszország mindenkit szeretettel vár, aki az ország törvényeinek megfelelően, a nemzet kultúrájának és hagyományainak tiszteletben tartása mellett kíván élni, tanulni vagy dolgozni. „*Az ilyen külföldi állampolgároknak és mindenekelőtt a tengerentúlról érkező honfitársainknak lehetővé kell tenni, hogy minden papírt szabadon és bürokrácia nélkül kitölthessenek*" – szögezte le Putyin. „*Azonban az illegális migrációnak, valamint az üzleti tevékenységüket az illegális migrációra építő bűnözői csoportoknak szigorú intézkedésekkel kell szembenézniük. Ezzel együtt a szélsőségesség megnyilvánulása, a közrend megsértése és az illegális munkavégzés kitoloncoláshoz és beutazási tilalomhoz vezet a jövőben is*" – hangsúlyozta az orosz vezető.

[TASZSZ]

(9) Nagyobb diverzitást szeretne az iskolákban és a rendőrségnél a német integrációs biztos

Reem Alabali-Radovan, a német kormány migrációs, menekültügyi és integrációs biztosa szerint több migrációs háttérrel rendelkező személyt kellene alkalmazni az iskolákban, a közigazgatásban és a

rendőrségeken. A politikus szerint ez segítené a hatóságokat a migránsok igényeinek megértésében, valamint hozzájárulna a rasszizmus elleni harchoz.

[Info Migrants]

(10) Sokkal elfogadóbbak a németek a migráció kérdésével kapcsolatban, mint korábban

A német Bertelsmann Alapítvány által készített kutatás szerint a német társadalom jelenleg elfogadóbb a migrációval kapcsolatban, mint a korábbi években. Az Alapítvány kutatása rávilágít arra, hogy a legtöbben a migrációt alapvetően pozitív jelenségnek tartják a demográfiára és a gazdaságra gyakorolt hatásai miatt. A válaszadók 36%-a szerint azonban Németországnak nem kellene több menekültet/migránst befogadnia. A Bertelsmann-kutatásból kiderült az is, hogy a társadalom sokkal inkább támogatja a képzett bevándorlók érkezését (71%), mint a konfliktus elől menekülők befogadását (59%).

[Deutsche Welle]

(11) Ausztria: Marokkó kiemelt partner a biztonsági kérdésekben

Rachid Talbi El Alami, a marokkói képviselőház elnöke megbeszélésen fogadta Klaus Kögelert, az országba akkreditált osztrák nagykövetet. A nagykövet szerint Ausztria kiemelt partnernek tarja az országot a MENA régió békéje és biztonsága kapcsán. El Alami házelnök szerint a két ország kapcsolatában fontos elem a klímaváltozás és a migráció elleni küzdelem, amelyek további együttműködést igényelnek.

[Morocco World News]

(12) Elérte a járvány előtti szintet a Svájcban beadott menedékkérelmek száma 2021-ben

A svájci migrációs államtitkárság közleménye szerint a 2021-es év során összesen 14 928 személy adott be menedékkérelmet, ami túllépte a járvány előtti 2019-es adatokat is. A közlemény szerint a legtöbb menekült Afganisztánból, Eritreából, Szíriából, Törökországból és Algériából érkezett. Az államtitkárság szerint a közel- és távol-keleti, valamint az afrikai konfliktusoknak köszönhetően továbbra is erős Európába irányuló migráció várható. Svájc helyzetével kapcsolatban pedig kijelentették, hogy sok múlik a Balkán útvonalon tartózkodó, valamint az Olaszországba és Görögországba érkező migránsok számán.

[Swiss Info]

(13) Albán embercsempészeket tartóztatott le az angol rendőrség

Az angol rendőrség egy folyamatban lévő nyomozás keretében letartóztatott négy albán állampolgárt, akiket migránsok csempészésével gyanúsítanak. A hatóságok korábban további hét albánt tartóztattak le ugyanebből az embercsempész-csoportból. A rendőri szervek szerint az elkövetők kapcsolatokkal rendelkeznek Lengyelországban, Németországban és Franciaországban. A migránsokat Észak-Franciaországból csempészték az Egyesült Királyság területére teherautókban és furgonokban.

[Albanian Daily News]

(14) Eddig 193 ezer szíriai kapott török állampolgárságot

A török belügyminiszter tájékoztatása szerint 2021 végéig 193 293 szíriai kapott török állampolgárságot. Süleyman Soylu emlékeztetett, hogy mintegy 3,7 millió szíriai menekült tartózkodik jelenleg is Törökországban. A szíriai válság kezdete óta több mint 700 ezer szíriai gyermek született az ország területén. Az elmúlt öt évben Törökország 2,5 millió embert akadályozott meg abban, hogy belépjen az országba déli és keleti határai felől, és 306 ezer embert, főként afgánokat, szíriaiakat, pakisztániakat, szomáliaiakat és bangladesieket küldött vissza hazájába. A migrációs hullám azonban valószínűleg nem ér véget egyhamar, sőt, még csak most kezdődött – hívta fel a figyelmet a miniszter.

[Hürriyet Daily News]

(15) Belgrádban vélhetően migráns betörőket tartóztattak le

A belgrádi rendőrség két külföldi állampolgárt tartóztatott le: a 30 éves Y. M.-et és a 24 éves J. K.-t két gépkocsi feltörésével és egy pénzváltóba történő betöréssel vádolják. Két lopott mobiltelefont is lefoglaltak tőlük. A szerb főváros központjában követték el a bűncselekményeket. A Blic online hírportál tudósítása szerint az elkövetők migránsok.

[Blic]

(16) Halálos balesetet okozó embercsempészt tartóztattak le a horvát rendőrök

Február 20-án tartóztatták le azt a 27 éves bosznia-hercegovinai állampolgárt, aki még február 14-én vesztette el uralmát gépkocsija felett, és egy 20 méter magas szakadékba zuhant Rijeka közelében, Fužine településnél. A Zágráb–Rijeka autópályán illegális migránsokat kereső rendőrök elől menekülő sofőr az autópálya egyik fizetőkapujának sorompóját is áttörte járművével. A baleset következtében egyik utasa életét vesztette. A további négy török állampolgárságú utas próbált elmenekülni, ám a horvát hatóságok megtalálták őket. A

sofőr aztán közel két hétig menekült, ám amikor orvosi ellátást kért sérülései miatt, letartóztatták. Halálos kimenetelű közúti baleset okozásával, segítségnyújtás elmulasztásával és embercsempészettel vádolják.

[Index.hr]

(17) Egy migráns azt állítja, hogy közel két napig tartották bezárva egy rabszállító járműben

Egy bissau-guineai állampolgárságú migráns egy Belgrád melletti befogadótáborból indult Bosznia-Hercegovinába, ahonnan a boszniai határrendészek visszafordították Szerbiába. A boszniai határhoz közel fekvő Šabac városának egyik rendőrállomása előtt zárták be többedmagával egy rabszállító járműbe a szerb N1 televíziónak adott nyilatkozata szerint. Sem ételt, sem ivóvizet nem kaptak és még toalettre sem engedték ki őket. A szerb rendőrség cáfolja ezeket az állításokat, a médiát pedig arra kérik, hogy ne keltsék a szerbiai rendőrség rossz hírét.

[Slobodnaevropa.org]

AFRIKA

(18) Éhhalál Szomáliában

Megérkeztek a jelentések az első éhhalál-esetekről Szomáliából. Az évek óta tartó aszály miatt jelenleg 4,3 millió ember szorul humanitárius segítségre az országban, és csak az elmúlt két hónapban legalább 700 000 haszonállat hullott el. A vidéki lakosság egy része a nagyobb városokba vándorolva próbál megküzdeni a helyzettel.

[Hiiraan]

(19) Franciaország és szövetségesei távoznak Maliból

Emmanuel Macron francia elnök bejelentette, hogy a francia erők, illetve a Takuba műveletben résztvevő európai csapatok távoznak Maliból, mivel a politikai környezet nem teszi lehetővé a misszió folytatását. Az államfő szerint 4-6 hónap alatt kerül sor a kivonulásra. Az európai erőket Niger fogadja majd be. A német védelmi tárca aggodalmát fejezte ki, hogy a franciák távozásával az EUTM Mali kiképzőmisszió is ellehetetlenül. Emellett több afrikai ország is kétségeket fogalmazott meg az országban futó ENSZ-művelet, a MINUSMA jövőjét illetően. Bamako és Párizs viszonya az elmúlt másfél évben holtpontra jutott, és a mali elit Oroszországban látja megtalálni új stratégiai partnerét.

[France24]

(20) Öt katonával végzett az improvizált robbanóeszköz Nigerben

A támadásra a mali határ közelében, Tillabéri régióban került sor. Az európai csapatkivonás után várható, hogy a Maliban erősödő erőszak Nigert is súlyosan érinti majd. Mindez beláthatatlan következményekkel járhat az illegális migrációra nézve.

[Voanews]

(21) Megkezdte az áramtermelést a Nagy Etióp Újjászületés Gát (GERD)

A 2011 óta épülő erőmű február 20-i felavatását maga a miniszterelnök, Abij Ahmed vezényelte le. A 13 turbinából egyelőre csak egy kezdte meg a termelést 375 MW teljesítménnyel, a következő üzembe helyezésére egy hónapon belül kerülhet sor. A GERD súlyos regionális konfliktus forrása, mert Egyiptom és Szudán attól tart, hogy a gát mögötti víztározó feltöltése jelentősen hat majd saját vízellátásukra.

[Fanabc]

KÖZEL-KELET ÉS ÉSZAK-AFRIKA

(22) A líbiai parlament a migránsválság leküzdésére irányuló stratégiák felülvizsgálatát kéri

Szulejmán al-Harárí, a líbiai képviselőház belügyi bizottságának vezetője aggodalmának adott hangot a nemzetközi és helyi szervezetek azon jelentései miatt, amelyek a líbiai migrációs válság súlyosbodásáról szólnak. Utóbbiak a közelmúltban felszólították az Európai Uniót, hogy szüntesse be a migránsok líbiai „pokolba" való visszaküldésének gyakorlatát. Al-Harárí elmondta, hogy a térség különböző válságai miatt alakul ki a szomszédos országokból történő tömeges migráció, illetve, hogy a líbiai gazdaság nem képes ilyen nagyszámú embertömeg befogadására. Szerinte a líbiai hatóságokat hibáztató nemzetközi jelentések nem veszik figyelembe a nehéz belpolitikai körülményeket és az intézmények törékenységét, de ezzel együtt ő maga is szorgalmazza az eddig érvényben lévő líbiai migránspolitika felülvizsgálatát.

[AKI]

(23) Palesztin pénzgyűjtés a szíriai menekülteknek

Izraeli arabok, valamint ciszjordániai és gázai lakosok alig egy hónap alatt tízmillió dollárnyi támogatást adtak össze, amiből a szíriai lázadók által ellenőrzött Idleb tartományban élő menekülteket kívánják megsegíteni. Az Irgalmas Lelkek nevű nonprofit szervezet már hat éve végez hasonló gyűjtéseket palesztinok körében. A mostani gyűjtésből háromezer lakóegységet terveznek építeni, ahova elsősorban olyan menekültek költöznének, akiknek sátrait lakhatatlanná tette az elmúlt hónapok zord időjárása.

[Al-Arabiya]

NEMZETKÖZI SZERVEZETEK

(24) Miért nem kapott egy nyugat-szaharai aktivista menedékjogot Franciaországban? Az Emberi Jogok Európai Bírósága (EJEB) 2022. július 21-i ítéletében elutasította az E.H. monogramú, nyugat-szaharai emberi jogi aktivista keresetét a menedékkérelmét megtagadó Franciaországgal szemben. E.H. azzal érvelt, hogy a marokkói útlevelet kényszerűségből váltott ki, mivel ez volt az egyedüli módja annak, hogy iratokkal utazzon. Ezután ukrán diákvízumot szerzett, majd azzal utazott Franciaországba. A francia hatóságoknak nem tudott schengeni vízumot bemutatni, mivel menekültkérelmét elutasították, emiatt a francia hatóságok visszafordították Marokkóba. Sem az eljáró francia nemzeti bíróság, sem a strasbourgi székhelyű Emberi Jogok Európai Bírósága nem találta bizonyítottnak E.H. állításait, miszerint szaharai etnikumhoz tartozása és politikai aktivizmusa miatt az élete veszélyeztetve volt Marokkóban. Walleed Mahmoud Elffars, a Genti Egyetem Jogi és Kriminológiai tanszékének kutatója cikkében kifogásolta az EJEB ítélete kapcsán, hogy nem fogadták el azt a tényt, hogy Nyugat-Szahara Marokkó általi megszállása már önmagában sérti a nemzetközi jogot. Mindezt ugyanis egy nemzeti bíróság, a Svájci Szövetségi Bíróság alig egy hónappal később, 2021 augusztusában – egy másik személy ügyében hozott ítéletében – kimondta és egyben a nyugat-szaharaiakat (hivatalos nevén a Szaharáwi Arab Demokratikus Köztársaság polgárait) hontalannak ismerte el.

[Strasbourg Observers]

(25) UNHCR: a menekült rohingya közösségnek átfogó humanitárius támogatásra van szüksége Kelly T. Clements, az ENSZ Menekültügyi Főbiztosságának helyettese és Indrika Ratwatte, az UNHCR ázsiai és csendes-óceáni térségért felelős vezetője látogatást tett a Cox's Bazar-i menekülttáborokban, ahol csaknem egymillió rohingya menekült él. A rohingyák az üldöztetés és erőszak elől Mianmarból menekülve keresnek védelmet Bangladesben. Az UNHCR tisztviselői elismerésüket fejezték ki Banglades kormányának a menekültek befogadása miatt, azonban hangsúlyozták az oktatás fejlesztésének és a megélhetési lehetőségek javításának szükségességét. Úgy vélik, mivel nem valószínű, hogy a rohingya menekültek a közeljövőben visszatérnek Mianmarba, a humanitárius támogatás alternatív megoldásait, például a harmadik országban való letelepítést is fontolóra kell venni.

[UNHCR]

(26) Közel 200 000 afganisztáni tanár számára biztosítana fizetést az UNICEF

Az afgán oktatási minisztérium bejelentette, hogy az UNICEF fontolgatja az állami iskolákban tanítók bérének kifizetését. Ez havi 100 dollárt jelentene csaknem 200 000 tanár számára. Az elsődleges terv egyelőre két hónapról rendelkezik. Ez a segítség egy kis lépés a gyermekek oktatáshoz fűződő jogának biztosítása, valamint a mélyülő humanitárius válság gazdasági enyhítése érdekében. Afganisztánban sok család hitelekből él, mert hónapok óta nem kapják meg fizetésüket.

[TOLO News]

(27) Az ENSZ Főtitkár aggodalmát fejezte ki az afganisztáni terrorizmus továbbgyűrűzése miatt

António Guterres, az ENSZ Főtitkára a müncheni biztonsági konferencián hívta fel a figyelmet arra, hogy az afganisztáni terrorizmus-kockázat átlépheti az országhatárokat. Elmondta, hogy a terrorizmus gyors és riasztó terjedése az egyes afrikai országokban azt mutatja, hogy a különböző szélsőséges csoportok milyen ügyesen használják ki a hatalmi vákuumokat és forgatják fel a törékeny államokat. A tálibok többször is tagadták a külföldi terrorista csoportok jelenlétét Afganisztánban.

[TOLO News]

AMERIKA

(28) 2022 januárjában csökkent az USA déli határán elfogott migránsok száma

2022 januárjában az Egyesült Államok határőrsége 153 941 irreguláris migránst tartóztatott fel az ország déli határán, amely 11 hónapos mélypontnak számít, valamint 15%-os visszaesést jelent az előző hónapban közzétett adatokhoz képest (179 219 fő). Immár hetedik hónapja csökken az Északi-háromszögből (Guatemala, El Salvador, Honduras) érkezők száma, 2022 januárjában már csak 31 414 elfogott migráns volt ezeknek az országoknak az állampolgára (20%). Továbbra is jelentős probléma, hogy az elfogottak 41%-a (62 681 fő) az USA közvetlen szomszédságán kívülről érkezik; azaz nem Mexikó vagy az Északi-háromszög országainak állampolgára.

[CBP]

(29) A 2021-es pénzügyi évben 70%-kal csökkent az USA határain belül elfogott, majd kitoloncolt illegális bevándorlók száma

Az Egyesült Államokban a Bevándorlásügyi és Vámhatóság (U.S. Immigration and Customs Enforcement – ICE) feladata az ország belsejében fellépni az illegális bevándorlókkal szemben. A 2020. október 1. és 2021. szeptember 30. közötti pénzügyi évben az ICE 55 590 illegálisan az országban tartózkodó migránst toloncolt ki az USA-ból, ami 70%-os csökkenés a 2020-as pénzügyi évhez képest (185 884 fő), és közel 80%-kal kevesebb a 2019-es pénzügyi évben közölt adathoz képest (267 259 fő). Az ICE a legtöbb illegális bevándorlót a 2012-es pénzügyi évben, a demokrata Barack Obama elnöksége alatt toloncolta ki (409 849 fő).

[CIS]

(30) Chilei elnök: a migrációs válság Latin-Amerika összes országát érinti

Sebastián Piñera chilei elnök február 16-án úgy fogalmazott, hogy az ország északi határán tapasztalható migrációs jelenség „*nemcsak Chilében, hanem gyakorlatilag az összes latin-amerikai országban előfordul a venezuelai válság miatt*”. Egy évvel ezelőtt a Chile és Bolívia határán fekvő fennsík az elmúlt évek egyik legsúlyosabb humanitárius válságának színhelye volt: Iquique és Antofagasta tengerparti városaiba nagy számban érkeztek illegális bevándorlók. Pénteken a chilei kormány különleges jogrendet hirdetett ki a probléma kezelésére. A rendőrség erőit a hadsereg támogatja a bevándorlók ellenőrzésében. Az embercsempészet és emberkereskedelem szintén problémaként jelentkezik. A határmenti szükségállapot 15 napig lesz érvényben, és a Kongresszus meghosszabbíthatja. Az intézkedés egyben válasz is volt arra a kétnapos sztrájkra, amelyet

a fuvarozók szakszervezete tartott egy sofőr (állítólag) külföldiek által elkövetett meggyilkolása után. Az elmúlt évben több mint 20 bevándorló vesztette életét, amikor a zord természeti adottságokkal rendelkező fennsíkon akart átjutni Colchane városába, Chilébe. A latin-amerikai országban összesen 1,4 millió migráns él, ami a lakosság több mint 7%-ának felel meg. A legtöbben a venezuelaiak vannak, őket követik a peruiak, a haitik és a kolumbiaiak.

[Proceso Digital]

(31) Kolumbiának nincs kapacitása arra, hogy folytassák az új migránsok integrációját

Marta Lucía Ramírez az Amerikai Államok Szervezete virtuális találkozóján úgy fogalmazott, hogy Kolumbia „*elérte határait*" az új venezuelai bevándorlók fogadása tekintetében. „*Kolumbiának nincs kapacitása arra, hogy folytassa az új migránsok és menekültek integrációját*" – mondta Ramírez. Azt is nehezményezte, hogy az Egyesült Államokkal, Kanadával vagy Spanyolországgal ellentétben Kolumbiába „*a kevésbé gazdag területekről, a kevésbé képzett szektorokból"* özönlenek. Az alelnök arra kérte a többi OAS-országot, hogy emeljék fel a hangjukat Nicolás Maduro kormányával szemben. „*Miközben Latin-Amerika továbbra is szembesül a venezuelai testvéreink elvándorlása által generált válsággal, feltételeznünk kell, hogy mindenkinek erkölcsi kötelessége a venezuelai lakosság legalább egy részének átvállalása*" – mondta Ramírez. Több mint hatmillió venezuelai menekült el hazájából az elmúlt években a mély politikai, társadalmi és gazdasági instabilitás miatt. Hozzávetőlegesen egyharmaduk a szomszédos Kolumbiában telepedett le. A járvány tovább rontotta a Latin-Amerikában szétszórtan élő venezuelai migránsok bizonytalan körülményeit. Kolumbia kormánya egy éve indította el a Venezuelai Migránsok Ideiglenes Védelmének Statútumát (ETPV), amely 10 évre szól és célja az illegális migráció megfékezése. Az ETPV támogatja az ország – hatalmas költségvetési erőfeszítések árán – fenntartott befogadási és migrációs politikájának rugalmasságát. Ez a lépés egyébként Kolumbiát a latin-amerikai migrációs politika élvonalába helyezte, illetve Duque elnököt jelentős nemzetközi hírnévhez juttatta.

[El País]

ÁZSIA

(32) 2021-ben rekordot döntött az Oroszországi Föderációba érkező tádzsik bevándorlók száma

2021-ben rekordot döntött az Oroszországi Föderációba érkező tádzsik bevándorlók száma. Az orosz belügyminisztérium adatai szerint 2 439 198 tádzsik állampolgár jelölte meg 2021-ben, hogy munkavállalás céljából döntött a beutazás mellett. Ez Tádzsikisztán teljes lakosságának körülbelül egynegyede. Ez jelentős emelkedés a korábbi évekhez képest, amikor az Oroszországban dolgozó tádzsikok számát még „csak" 1,2 millióra becsülték. Míg a migránsok többségét idénymunkások teszik ki, évről évre egyre több tádzsik keres állandó letelepedési lehetőséget Oroszországban.

[RFE/RL]

(33) Az Afganisztánban tartózkodó külföldi terrorista csoportok fenyegetést jelentenek a térségben

Mansor Ahmad Khan, Pakisztán Afganisztánba akkreditált nagykövete aggodalmát fejezte ki az al-Káida és más külföldi terrorista csoportok afganisztáni jelenléte miatt, mert azok nem csupán az instabil ország, de Pakisztán és a teljes térség biztonságát fenyegetik. Hozzátette, ezért is szükségszerű a két ország között épülő határkerítés befejezése, ám az rengeteg feszültséget vált ki Iszlámábád és Kabul között.

[TOLO News]