Migrációs Körkép

2022.03.28. || 13. szám

Tisztelt Olvasónk!

Megjelent Migrációs Körképünk legfrissebb száma, amely az európai és a nemzetközi migrációs trendekkel kapcsolatos híreket, aktuális eseményeket szemlézi.

EURÓPA

Közel 27 000 illegális határsértést regisztráltak az EU külső határainál az év első két hónapjában

Az Európai Határ- és Partvédelmi Ügynökség (Frontex) havonta ad ki összesítő jelentést arról, hogy hány jogszerűtlen határátlépés történik az Európai Unió külső határainál. A legfrissebb kiadvány szerint a tavalyi év azonos időszakához képest szinte mindegyik Európába vezető útvonalon emelkedtek a számok. A legtöbb illegális határátlépést a nyugat-balkáni folyosón regisztrálták, összesen 11 700-at januárban és februárban. Ez a szám kétszerese a tavalyi év azonos időszakában detektált adatoknak. 2022 első két hónapjában a szíriaiak és az afgánok voltak a két fő nemzetiség, akiket ezen az útvonalon regisztráltak. A második legforgalmasabb útvonal a nyugat-afrikai folyosó volt, amely a spanyolországi Kanári-szigetekre vezet. Ott idén eddig több mint 5 400 illegális határátlépést észleltek, ami több mint kétszerese az egy évvel ezelőtti adatoknak. Az érkezők több mint fele marokkói volt, őket követték a guineai és szenegáli állampolgárok. A Földközi-tenger keleti szakaszán észlelt illegális határátlépések száma is több mint kétszeresére, 3 500-ra emelkedett. Jellemzően a Kongói Demokratikus Köztársaság, Nigéria, Pakisztán, Szíria és Banglades állampolgáraival lehetett itt találkozni. A nyugat-mediterrán útvonal volt a legkevésbé aktív tengeri útvonal 2022 első két hónapjában 10%-os növekedéssel, ami 1 648 esetet jelentett. Szinte csak marokkóiak és algériaiak választották ezt az utat. A keleti szárazföldi térségben mintegy 340 illegális határátlépést észleltek, ami közel háromszorosa az egy évvel ezelőtti számoknak. Fontos, hogy ez az adat nem tartalmazza az ukrajnai háború elől menekülő emberek számát. Végül, de nem utolsó sorban: idén eddig több mint 3 100 illegális határátlépést észleltek a La Manche csatornán, ami az egy évvel ezelőtti szám kétszerese.

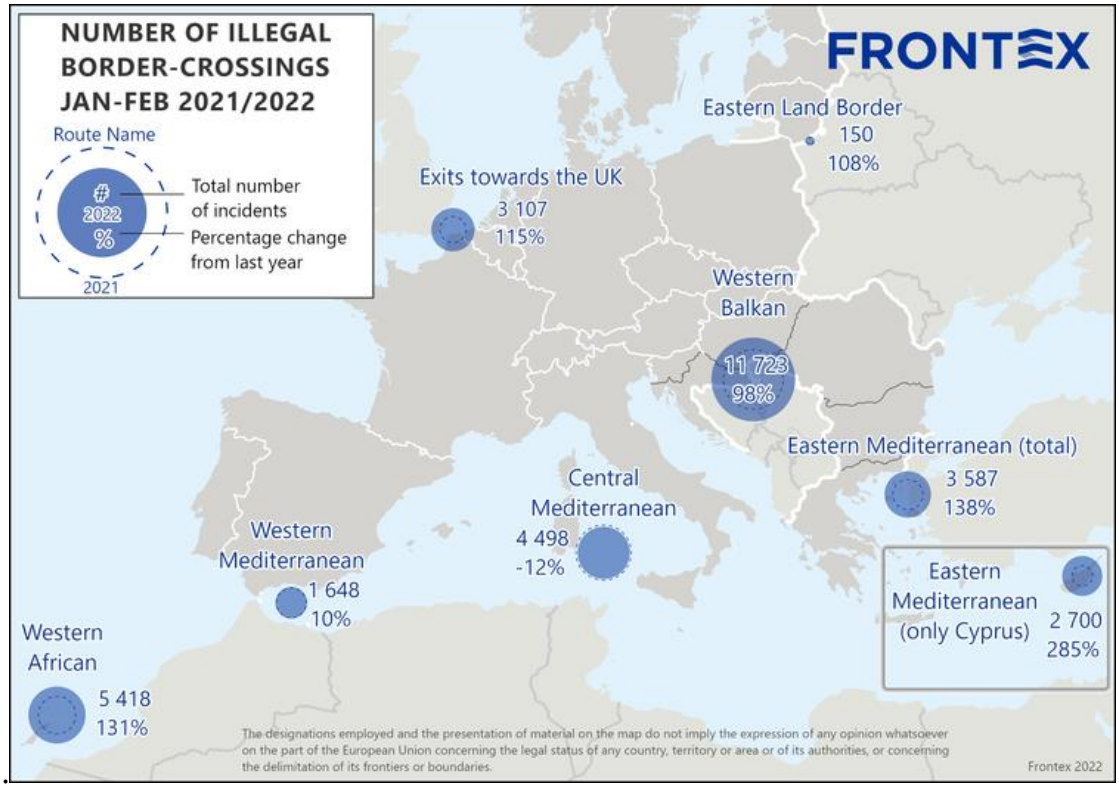

[Frontex]

Eurostat: 2021-ben 535 000 fő kért nemzetközi védelmet az uniós tagállamokban

Az Eurostat éves összefoglaló jelentése szerint 2021-ben 535 000 fő nyújtott be első alkalommal menedékkérelmet az Európai Unió országaiban. Ez 28 százalékos növekedést jelent a 2020-as adatokhoz képest (417 100). A számok a 2014-es szint körül mozognak (530 600). A 2021-ben első alkalommal menedékkérelmet benyújtók több mint fele (54%) ázsiai, 25%-a afrikai, 10%-a európai (nem uniós) és 9%-a amerikai állampolgársággal rendelkezett. Az egyes tagállamok lakosságszámához viszonyítva a legtöbb menedékkérelmet Cipruson (14 799), Ausztriában (4 111) és Szlovéniában (2 474) adták be. Az EU-27 vonatkozásában a legkevesebb kérelem a magyar hatóságokhoz érkezett, mindössze négy darab.

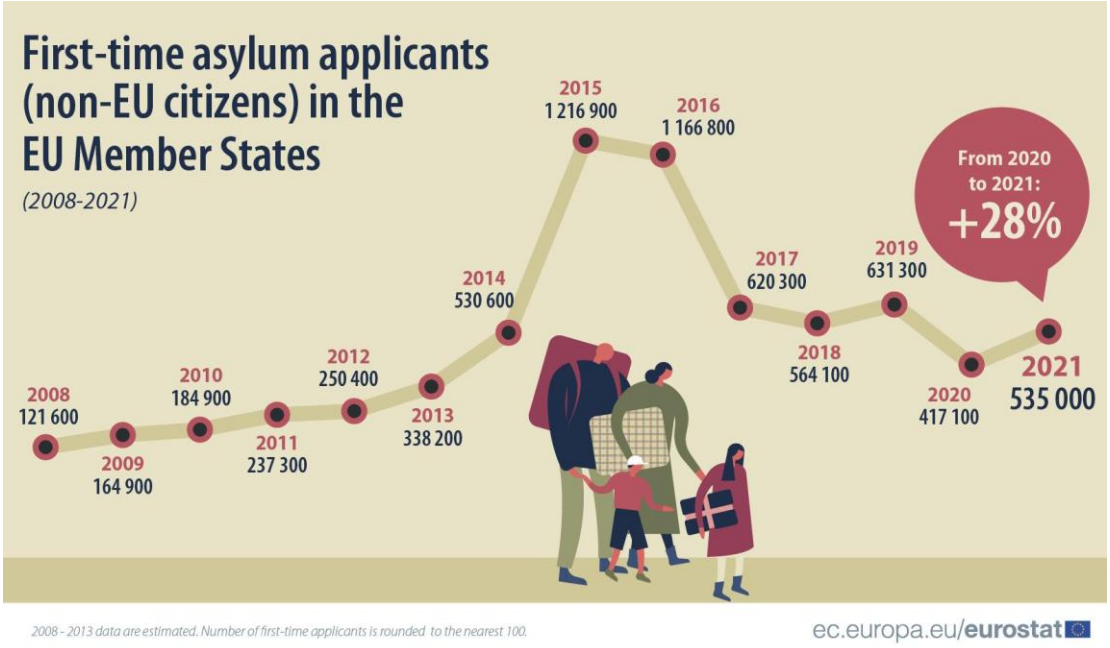

[Eurostat]

Ukrán menekültek: mennyien vannak és hova mentek?

Eddig körülbelül tízmillió ember hagyta el otthonát Ukrajnában az orosz invázió miatt – közölte az ENSZ Menekültügyi Főbiztosa. A szomszédos országokba távozó mintegy 3,6 millió emberen kívül további 6,5 millió belföldi menekültről számolt be a főbiztosi iroda. Az ENSZ és a Nemzetközi Migrációs Szervezet (IOM) március 9-16. között végzett kutatásának adatai alapján a 2 000 megkérdezett belső menekült közül 30%-a érkezett Kijevből, 36%-a Kelet-Ukrajnából, 20%-a pedig Észak-Ukrajnából. A megkérdezett belső menekültek 40%-a Nyugat-Ukrajnába menekült, kevesebb, mint 3%-a pedig az ostromlott Kijevbe. A legtöbb, Ukrajnát teljesen elhagyó menekült Lengyelországot, Romániát, Szlovákiát, Magyarországot és Moldovát választja célországként.

[BBC]

Görögország megismétli a nyitott ajtók politikáját az ukránok számára

Notisz Mitarakisz görög migrációs miniszter szerint Görögország eltökélt szándéka minél több ukrán menekült befogadása. A jelentések szerint az orosz invázió kezdete óta mintegy 13 ezer ukrán menekült Görögországba. „Készen állunk a menekültek fogadására. Készek állunk regisztrálni ezeket az embereket és átmeneti védelmet biztosítani a számukra” – jelentette be

Mitarakisz. Görögországnak kb. 15 ezer férőhelye áll azonnali rendelkezésre az ukrajnai menekültek számára.

[InfoMigrants]

Megindultak az első menekülteket szállító légi járatok Moldovából az Európai Unió tagállamaiba

Az ENSZ Menekültügyi Főbiztossága (UNHCR) és a Nemzetközi Migrációs Szervezet (IOM) üdvözli az EU Szolidaritási Platformja által megvalósított első légihidat Moldova és az Unió tagállamai között. A UNHCR és az IOM elismerte, hogy a moldovai kapacitások egyre kisebbek, az EU tagállamai pedig egyre nagyobb szolidaritásról tesznek tanúbizonyságot az ukrajnai menekültek iránt. A UNHCR segít azonosítani a kiszolgáltatott menekülteket Moldovában, illetve együttműködik az IOM-mel, az Európai Bizottsággal és az uniós tagállamokkal annak érdekében, hogy egyre több és több transzfert indíthassanak nyugatra a kis kelet-európai államból. A UNHCR emellett igyekszik folyamatosan tájékoztatni a menekülteket a fogadó országok törvényeiről, a befogadó kapacitásaikról, illetve az általános feltételeikről, hogy a bajbajutottak megalapozottabb döntéseket hozhassanak az utazással kapcsolatban.

[UNHCR]

Egyre súlyosabb a migrációs nyomás Moldovában

Egy hónappal az Ukrajna elleni orosz inváziót követően a szomszédos Moldova már több, mint 350 ezer menekültet fogadott be a UNHCR legfrissebb adatai szerint. Ez a lengyel adatokhoz képest kevésnek tűnhet, ám lakosságarányosan a kelet-európai ország fogadta eddig a legtöbb menekültet. A Világbank 2020-ban 2,6 millió főre becsülte Moldova lakosságát. Ez azt jelenti, hogy az Ukrajnából eddig érkezett 3,6 millió nemzetközi menekült 10%-ának befogadása is igen magas szám a moldovai hatóságok kapacitásaihoz képest. A volt szovjet tagköztársaság emellett Európa egyik legszegényebb országa is. A UNHCR március 15-i sajtóközleményében kijelentette, hogy Moldova fogadási kapacitása hivatalosan is túlterheltté vált. Az Egészségügyi Világszervezet (WHO) vezetője, Hans Kluge az elmúlt héten járt az országban. Látogatását követően arra kérte a

világ nemzeteit, hogy ott támogassák Moldovát, ahol csak tudják, ugyanis komoly kihívásokkal kell szembenézniük.

[InfoMigrants]

Az uniós index szerint Lengyelország és Ausztria menekültsegélyre szorul

Miközben naponta több tízezer ember érkezik Ukrajnából, az Európai Bizottság felméri a menekülteket befogadó tagállamokra nehezedő nyomást. A Bizottság terve, hogy egy egységes index segítségével határozzák meg a „méltányos tehermegosztás" mértékét, így hatékonyabban kezelve annak a körülbelül 3,6 millió menekültnek az ellátását, akik Ukrajnából az Unióba érkeztek. Ylva Johansson, az EU belügyi biztosa szerdán (március 23.) kijelentette, hogy ezeket a számokat az országok méreteihez és erőforrásaikhoz viszonyítják. A bizottsági index szerint a legnagyobb nyomás alatt Lengyelország van, őt követi Ausztria, Ciprus, Csehország és Észtország. Amennyiben az indexet jelenlegi formájában elfogadják a tagállamok, az súlyos érvágást jelentene Románia, Magyarország és Szlovákia számára. Johansson éppen ezért bejelentette, hogy az indexről és annak további fejlesztéséről a jövő héten tárgyalnak újra a tagállamokkal.

[Euobserver]

Huszonhétezer menekültet regisztrált eddig Litvánia

Litvánia eddig több, mint 26 900 háborús menekültet regisztrált országa területén, melyből 11 700 fő kiskorú – derült ki a hivatalos litván állami statisztikákból kedden. A legtöbb menekültet Vilnius regisztrációs központja azonosította, ezt követi Alytus, Klaipėda, Kaunas, Marijampolė és Šiauliai. A Migrációs Minisztérium tíz területi egysége közül a legtöbb menekültet a vilniusi regisztrálta, ezt követi a klaipėdai, a šiauliai és a kaunasi. A háborús menekültek többsége humanitárius okokból ideiglenes tartózkodási engedélyt kért.

[Delfi.en]

Egyszeri segélyt kapnak az ukránok Lettországban

A háború elől Ukrajnából Lettországba menekülő civilek felnőttenként 272 eurót, gyermekenként 190 eurót kapnak – döntött a lett parlament március 24-én. A háború elől Lettországba menekülő

ukrajnaiak állami családi pótlékra is jogosultak lesznek. A módosítások előirányozzák, hogy az ukrán civilek a szociális vállalkozásokról szóló törvény értelmében társadalmi kirekesztés veszélyének kitett embereknek minősülnek, így menekültjogra jogosultak – közölte a parlamenti sajtószolgálat.

[LSM.lv]

Az Észtországban tartózkodó ukrán menekültek száma meghaladja a huszonegyezret

Észtországba eddig több mint huszonegyezer ukrán menekült érkezett Oroszország jelenlegi, Ukrajna elleni agressziója elől – számolt be róla az ERR észt közszolgálati televízió. Az Észt Rendőrség és Határőrség adatai szerint eddig összesen 3 995 ideiglenes védelem iránti kérelmet nyújtottak be a menekültek. Ami az ukrán menekültek észtországi tartózkodási helyét illeti, a legtöbben barátoknál vagy helyi rokonoknál szállnak meg, de 5 602-en kértek eddig segítséget a kormánytól is, hogy szállást találjanak – írja az ERR.

[Baltic News Network]

Svájc: először lépett működésbe a különleges menekültügyi stáb

A 2011-ben létrehozott különleges menekültügyi stábot (Sonderstab Asyl – SONAS) 2022. március 21-én először helyezte működésbe Karin Keller-Sutter szövetségi tanácsos. A szövetségi kormány politikai-stratégiai irányító szerve az Ukrajnából érkező menekültek ellátását koordinálja. A SONAS működéséért Christine Schraner Burgener, a Migrációért Felelős Államtitkárság államtitkára felel.

[EJPD]

Integrált vízrendszer kiépítését támogatta Németország Csádban

A Nemzetközi Migrációs Szervezet (IOM) egy integrált vízrendszert épített ki Ounianga-Kebir városában, amelyet a német külügyminisztérium finanszírozott. Mostantól egy szivattyúkból, csövekből és vízvételi pontokból álló rendszer osztja el a vizet körülbelül egy kilométeres körzetben, ahol mintegy 300 család juthat friss vízhez.

[Facebook]

Embercsempészéssel gyanúsítanak egy szabadkai taxisofőrt

Három, iratok nélküli iraki állampolgárt szállított a 35 éves taxisofőr Zombor környékéről Szabadkára. Mindkét észak-szerbiai városban befogadóállomás üzemel, ahonnan a nyugat-balkáni migrációs útvonalon keresztül illegálisan Magyarországon keresztül próbálnak az Európai Unióba jutni a migránsok. A személyfuvarozót a szerb rendőrség a szabadkai ügyészség végzése alapján őrizetbe vette. A vád szerint a gyanúsított járművével illegálisan Magyarországra szállította volna az irakiakat.

[Blic]

Egy focipálya mellett buktak le az embercsempészek

Bosznia-Hercegovina Szerb Köztársaságához tartozó Kozluk település labdarúgó pályája mellett ütött rajta a helyi rendőrség március 25-én éjfél előtt egy embercsempészéssel gyanúsított társaságon, amint 16 afrikai és ázsiai származású migráns éppen egy Volkswagen Caddy kisteherautóban igyekezett helyet foglalni. Az utazásszervező két embercsempész egy közeli erdőben próbált elrejtőzni, azonban a rendőrök elfogták őket. Mindketten a szintén boszniai Szerb Köztársaság területén fekvő Bijelina városának lakói.

[Srpskainfo]

Németország feldolgozza a Görögországból érkezett menekültek kérelmeit

A német sajtó értesülései szerint a szövetségi Migrációs és Menekültügyi Hivatal (BAMF) hozzákezd a Görögországból érkezett menekültek által benyújtott menedékkérelmek feldolgozásához. Németországban jelenleg mintegy 41 000, többségében afgán menedékkérő tartózkodik, akik korábban Görögországban már menekültstátuszt szereztek. A menedékkérőket a német bíróságok ítéleteinek köszönhetően a hatóságok nem küldhették vissza Görögországba, ám Nancy Faeser német belügyminiszter és Notis Mitarachi görög migrációügyi miniszter egyeztetései megoldást jelenthetnek a problémára.

[Info Migrants]

Embercsempészt tartóztattak le az albán hatóságok

Az albán rendőrség bejelentése szerint Gjirokastra városa mellett letartóztattak egy embercsempészt, miközben három migránst kísérelt meg átcsempészni a görög határon. A rendőrség közleménye szerint az 52 éves férfit embercsempészet gyanújával vették őrizetbe.

[Albanian Daily News]

Törökország 185 egészségügyi központot üzemeltet a menekültek számára

Fahrettin Koca török egészségügyi miniszter az Egészségügyi Világszervezet találkozóján tett nyilatkozatában alátámasztotta, hogy Törökország továbbra is tartja magát az Európai Unióval kötött megállapodásokhoz, amelyek keretein belül mindeddig 185, menekültek részére épített egészségügyi központot üzemeltet. A kórházak alkalmazottainak java részét a Szíriából menekült, szakképzett orvosok, illetve ápolók alkotják.

[Milliyet]

###

AFRIKA

Küszöbön az éhínség Szomáliában

Az ENSZ adatai alapján a lakosság felének, 7,7 millió embernek nem megoldott az élelmiszer-ellátása. Az országban csaknem 3 millió belső menekült van a fegyveres harcok és az emberöltők óta legsúlyosabb aszály következtében.

[Hiiraan]

Tűzszüneti megállapodás Etiópiában

Több hónapos eredménytelen tárgyalások után a szembenálló felek humanitárius tűzszünetben állapodtak meg Etiópiában. Az országban csaknem 10 millió ember szorul ellátásra, ennek fele Tigráj Szövetségi Államban, amelyet a harcok és a kormányzat blokádja eddig elzárt az élelmiszersegélyektől. Jelenleg csaknem 4 millió belső menekült van az országban.

[Voanews]

Újabb hat katona halt meg Nigerben

A dzsihádisták alig tíz nap elteltével újabb rajtaütést hajtottak végre a kormányerőkön. Niger közel 6 000 katonát telepített a Burkina Fasóval és Malival határos Tillaberi tartományba, hogy megfékezze a szélsőségesek térnyerését.

[Voanews]

Ezrek menekültek el Burkina Fasóból

7 000 embert menekült el Burkina Fasóból Elefántcsontpartra. A Száhelben tomboló erőszak leginkább Burkina Fasót, Malit és Nigert érinti, amelynek eredményeképpen több mint 3 millió

ember menekült már el otthonából. Elefántcsontpart egyelőre biztonságos, de több szakértő is tart attól, hogy ide is átterjedhet az erőszak.

[Voanews]

###

KÖZEL-KELET ÉS ÉSZAK-AFRIKA

Tizenhét bevándorló holttestét találták meg Tunézia partjainál

Hivatalos tunéziai források megerősítették, hogy tizenhét Európába tartó bevándorló holttestét találták meg az ország északkeleti partjainál. Az áldozatok többsége afrikai országokból származott, de szíriaiak is voltak közöttük. A források nem közöltek részleteket arról, hogy mely kikötőből indult a hajó, és a bevándorlók halálának körülményei is tisztázatlanok egyelőre. Tunézia és Líbia az Európa partjait elérni kívánó migránsok fő kiindulópontja. Február végén kilenc Afrikából származó bevándorló fulladt vízbe, miután csónakjuk felborult a tunéziai partoknál.

[Akhbarelyom]

Egyre több bevándorló hal meg a Földközi-tengeren

Az elmúlt két hétben legalább hetven ember vesztette életét vagy tűnt el Líbia partjainál. Az IOM a bevándorlók embercsempészek általi fokozott kizsákmányolására figyelmeztet. Továbbá a jelentésükből kiderül, hogy idén 215-re nőtt a Földközi-tenger középső részén elhunyt vagy eltűnt migránsok száma. Az IOM hozzátette, hogy a halálesetek több mint felét idén a líbiai partok közelében regisztrálták.

[InfoMigrants]

###

NEMZETKÖZI SZERVEZETEK

Az IOM készpénzes segélyprogramot indít Ukrajnában

Széleskörű, készpénzalapú programot indít Ukrajnában a Nemzetközi Migrációs Szervezet (IOM), hogy hatékonyabban tudja támogatni a legsebezhetőbb családokat, akik otthonaik elhagyására kényszerültek. Az IOM programja az ENSZ Központi Sürgősségi Alapja (CERF), az Európai Unió, Kanada, Németország és az Egyesült Államok Nemzetközi Fejlesztési Ügynökségének Humanitárius Segítségnyújtási Irodája (USAID) finanszírozásával valósul meg, és több ukrajnai régiót is le fog fedni. A program koordinációját a helyi hatóságokkal és más humanitárius szereplőkkel együttműködve valósítják meg. Az első érintett régió Kárpátalja lesz. A program első szakaszában postán és más pénzügyi szolgáltatókon keresztül 40 ezer ember fogja megkapni a támogatást, egyeztetve a megyei közigazgatással és szociálpolitikai szervezetekkel.

[IOM]

Támogatja az Európai Parlament az ukrán menekülteknek szánt vészhelyzeti alapokat

Zöld utat adott az Európai Parlament csütörtökön annak, hogy az Európai Unió regionális és menekültügyi támogatását a legtöbb ukrajnai orosz invázió elől menekülő embert befogadó tagállamok felé irányítsa. Az Európai Bizottság javaslatának előterjesztését a képviselők sürgősségi eljárásban 562 igen, kettő nem szavazat és három tartózkodás mellett elfogadták. Az intézkedés a Kohéziós Akció a Menekültekért Európában (CARE) névre lett keresztelve.

[The Baltic Times]

Az EU magasnak véli a gyermekkereskedelem kockázatát a menekültválsággal kapcsolatban

Az Európai Unió migrációs biztosa hétfőn arra figyelmeztetett, hogy a háború elől menekülő ukrán gyermekeket az emberkereskedelem fenyegeti. Ylva Johansson észtországi sajtótájékoztatóján elmondta, hogy a háború kezdete óta érkezett embertömeg több mint fele gyermekekből áll. Ukrajnában jelenleg sok az árva és a béranyákon keresztül született gyermek. Ez növeli annak a kockázatát, hogy elrabolják őket, vagy kényszer-örökbefogadás áldozataivá válnak.

[Reuters]

Szakemberekkel is segít az ukrán menekült gyermekeken a horvát UNICEF

Az ENSZ gyermekalapjának, a UNICEF-nek a horvátországi társszervezete felajánlotta a háború okozta sokkhatásnak kitett menekült gyermekek különleges igényeit ellátó szakembereinek a segítségét. A horvát UNICEF szakértői a szüleiktől elválasztott, krízishelyzeten átesett gyermekek pszichológiai szakellátásában a közép-horvátországi Sisak városát sújtó, 2020-as földrengést követően szereztek tapasztalatot. A speciálisan képzett horvát gyermekpszichológusok két, jelentős számú ukrajnai menekültet befogadó államba, Lengyelországba és Moldovába utaznak terepmunkára. A horvát UNICEF emellett 3 millió kuna, azaz mintegy 150 millió forintnyi adományt gyűjtött össze az ukrajnai háború gyermekáldozatai megsegítésére.

[Index.hr]

Nemzetközi szervezetek vezetőivel tárgyalt Sztáray Péter államtitkár

Sztáray Péter biztonságpolitikáért felelős államtitkár március 23-án és 24-én Genfben nemzetközi humanitárius szervezetek vezetőinek ismertette Magyarország humanitárius és menekültügyi politikáját az ukrán válsággal kapcsolatban. A megbeszélések során a tárgyalópartnerek elismerésüket fejezték ki Magyarország eddigi lépéseivel kapcsolatban.

[kormany.hu]

###

AMERIKA

Az Egyesült Államok akár százezer ukrán menekültet is befogad

A hazai és nemzetközi nyomásnak engedve Joe Biden amerikai elnök csütörtökön bejelentette, hogy az Egyesült Államok akár 100 ezer ukrajnai menekültet is befogad, illetve egymilliárd dollárt adományoz a menekültválság okozta humanitárius krízissel küzdő európai országok számára. A bejelentés azt követően került implementálásra, hogy egyre több ország kérte Washington segítségét. „A válságot nem szabad egyedül Lengyelországnak, Romániának vagy Németországnak megoldania" – emelte ki Biden egy brüsszeli sajtótájékoztatón. „Ez nemzetközi felelősségünk" – tette hozzá.

[The New York Times]

###

ÁZSIA

A grúzok tovább szigorítanák az oroszokra vonatkozó bevándorlási korlátozásokat

Az ukrajnai orosz invázió, illetve az azt követő oroszországi belső megtorlás eredményeképp egyre több és több orosz vándorol ki a Dél-Kaukázusba, jellemzően Georgia államába. Március 7-ig a grúz gazdasági minisztérium becslése szerint mintegy 20-25 ezer orosz érkezett Georgiába. (Örményországba naponta kb. 5000 orosz érkezik a háború kezdete óta.) Ez a tömeges bevándorlás félelmet keltett Georgiában, felelevenítve a 2008-as invázió képeit. (A bevándorlást ellenző georgiai szereplők azzal érvelnek, hogy a Föderáció a múltban előszeretettel használta a nagyszámú orosz állampolgár jelenlétét ürügyül katonai beavatkozásra.) Egyre többen javasolják a kaukázusi államban éppen ezért az ország laza migrációs politikájának szigorítását az oroszokkal szemben. Válaszul egyre nagyobb nemzetközi aggodalom merült fel az ezen diskurzusba ágyazott implicit ruszofóbia miatt.

[OC Media]

A rubel értékének csökkenése miatt egyre több vendégmunkás hagyja el Oroszországot

Új és váratlan kihívással nézhet szembe az orosz gazdaság: a rubel gyengülése miatt egyre több vendégmunkás hagyja ott a Föderációt, hogy máshol keressenek jövedelmezőbb munkát. A The Moscow Times által megkérdezett szakértők szerint a rubel 20%-ot is esett a tádzsik somonihoz képest, miközben ebből a közép-ázsiai országból érkezik a legtöbb oroszországi vendégmunkás. Éppen ezért egyre több tádzsik dönt úgy, hogy Oroszország helyett inkább Délkelet-Ázsiában és a Közel-Keleten próbál meg munkát vállalni. „Három-hat hónapon belül a vendégmunkások tömeges kivándorlására lehet számítani Oroszországban, hacsak véget nem ér hamar az ukrajnai

háború” – fogalmazott Vadim Kovrigin, a Plehanov Orosz Gazdasági Egyetem politológusa a The Moscow Times-nak.

[The Moscow Times]

A kivándorló oroszok és a hazatérő vendégmunkások miatt erőteljesen nőnek az ingatlanárak Üzbegisztánban

Üzbegisztán egy könnyen megközelíthető, befogadó környezetű állam Közép-Ázsiában – nem véletlen választja egyre több, a hazai bizonytalanság elől menekülő orosz állampolgár célállomásként az ukrajnai háború kezdete óta. Érkezésük és lakásigényük azonban azonnali hatást gyakorolt a főváros, Taskent ingatlanpiacára, különösen az ingatlanárakra. A mintegy 2,4 milliós nagyvárosban a bérleti díjak ismét emelkedtek a koronavírus-járvány miatti hónapokig tartó csökkenést követően. A helyi ingatlanbrókerek azt nyilatkozták az RFE/RL Üzbég Szolgálatának, hogy a bérleti díjak átlagosan 15%-kal emelkedtek az elmúlt hetekben. További nyomást gyakorol a lakáspiacra, hogy sok üzbég bevándorló tért haza Oroszországból azt követően, hogy a szankciók miatt elvesztették munkájukat. A taskenti lakbérek emelkedése nehéz helyzetbe hozza a nagyváros diáktársadalmát és a szegénységi küszöb alatt élő lakosságot is, akik így a vidékre vándorlás mellett döntenek.

[RFE/RL]

Afganisztán: a védelmi miniszter az iráni határra látogatott

Mohammad Yaqoob Mujahid, Afganisztán védelmi minisztere az ország Iránnal közös határátkelőinél tett látogatást. Mujahid ígéretet tett a határvonal teljes ellenőrzésére, és ezáltal a két ország biztonságának fenntartására. A tálib védelmi miniszter arra figyelmeztetett, hogy a biztonságot fenyegető bármely csoport kemény elnyomással és büntetéssel fog szembesülni. Bejelentette továbbá, hogy nőni fog a határon szolgáló biztonsági erők száma.

[TOLO News]