Migrációs Körkép

2022.08.22. ‖ 34. szám

Tisztelt Olvasónk!

Megjelent Migrációs Körképünk legfrissebb száma, amely az európai és a nemzetközi migrációs trendekkel kapcsolatos híreket, aktuális eseményeket szemlézi.

EURÓPA

155 090 illegális határsértés történt az Európai Unió külső határainál

Az idei év első hét hónapjában mintegy 155 090 illegális határátlépést regisztráltak az Európai Unió frontországai. Ez 86%-os növekedést jelent a tavalyi év azonos időszakához képest. A Nyugat-Balkán térsége továbbra is a legaktívabb EU-ba vezető migrációs útvonal: 70 770 illegális belépést észleltek idén. Az illegális határátlépések magas száma a már a Nyugat-Balkánon tartózkodó migránsok ismételt átkelési kísérleteinek tulajdonítható. A közép-mediterrán útvonalon is nagy a nyomás, illetve a naponta magas számban érkező migránsok igencsak megterhelik az olaszországi befogadókapacitást. Júliusban mintegy 14 800 illegális határátlépést jelentettek a közép-mediterrán útvonalon, ami 60%-kal több, mint 2021 azonos hónapjában. Bár júliusban a tunéziaiak (30%) domináltak az itt regisztráltak között, összességében az egyiptomiak 2022-ben némileg még mindig megelőzik a tunéziaiakat. Az ezen az útvonalon észlelt egyiptomiak száma növekszik; ők főként Líbiából indulnak, és az embercsempészettel foglalkozó bűnszervezetek segítik őket.

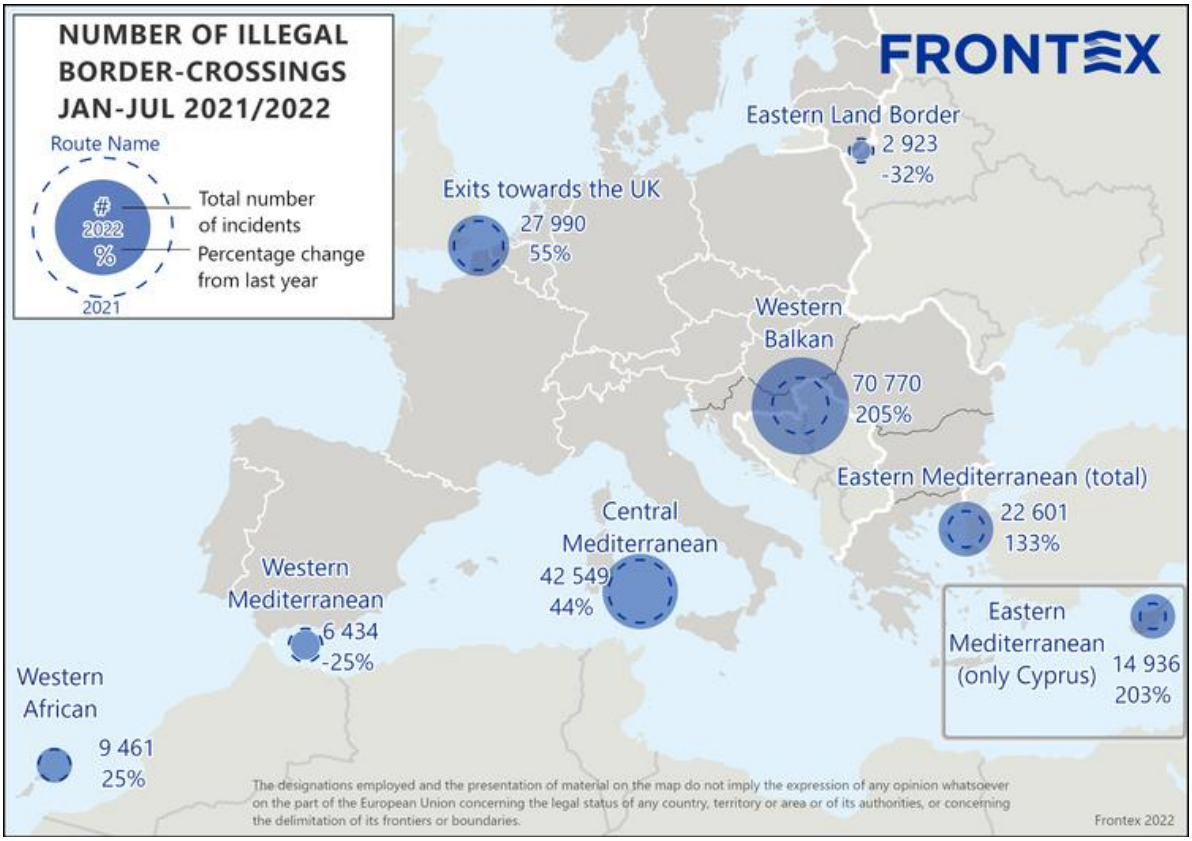

[Frontex]

Nem enyhül a migrációs nyomás Szabadkán
A szerbiai határváros, Szabadka befogadóközpontja már hónapok óta túlterhelt, gyakorlatilag háromszoros kapacitással üzemel. Sokan nem is tudnak bemenni a migránsok közül. Ezért a befogadóközponton kívül, annak környékén vernek sátrat, illetve a szabadban alszanak. Olykor 10-12 taxiból álló konvoj szállítja az irreguláris migránsokat a magyar országhatárhoz.

[Pannon RTV]

Átlagosan naponta két menedékkérőt ér támadás Németországban
Habár a bűncselekmények száma csökkent az előző évhez képest Németországban, a menedékkérők továbbra is kitettek a – leginkább – szélsőjobboldali indíttatású bántalmazásnak. A hatóságok 424 ilyen jellegű bűncselekményt regisztráltak 2022 első felében, míg 2021 azonos időszakában 576 ilyen bűncselekmény történt. Többségében a menedékhelyeken kívül bántalmazták őket, de történtek olyan esetek is, ahol a menedékhelyekben vagy a segélyszervezetek személyzetében tettek kárt az elkövetők. A statisztikák szerint a menedékkérők elleni, a szálláshelyektől távoli bűncselekmények meghatározóan Brandenburgban és Bajorországban történtek.

[MIGazin]

Németország migránsok befogadását tervezi Olaszországból
Németország az Európai Unió szolidaritási mechanizmusa keretében azt tervezi, hogy migránsokat fogad be Olaszországból, ezzel csökkentve a mediterrán országra nehezedő nyomást. A tárgyalások még zajlanak a két fél között, de amennyiben döntés születik, ez lehet az első befogadás az új mechanizmuson keresztül.

[Schengen Visa Info]

Svájc: több mint hatvanezer ukrán menekült kapott védelmi státuszt
A Migrációért Felelős Államtitkárság adatai szerint az orosz-ukrán háború kitörése óta 62 662 ukrán személy nyújtott be kérelmet az "S védelmi státusz" megszerzéséért Svájcban, amelyből 60 604 személy már meg is szerezte azt.

[SEM]

Ausztria: szignifikáns emelkedés a menedékkérelmek számában
Június végéig mintegy 31 ezer menedékkérelem érkezett az osztrák hatóságokhoz, ami meghaladja a 2015-ös év azonos időszakában benyújtott kérelmek számát. A belügyminiszter a héten arról nyilatkozott, hogy a turisztikai célországokból (Urlaubsländer), vagyis Marokkóból, Indiából vagy Tunéziából érkező személyek számára elérhetetlen a menedékkérelmi eljárás pozitív kimenetele, szinte minden esetben vissza kell térniük szülőföldjükre.

[kurier.at]

Nőjogi segélyszervezet: Németország az emberkereskedelem és a bűnszervezetek vonzó terepévé vált
A Solwodi segélyszervezet szerint Németország „Európa bordélyházává" vált, ezért a prostitúció felszámolását követeli az országban. A szervezet szerint az emberkereskedelemmel kapcsolatos nyomozások száma egyre növekszik (2020-ban 465 ilyen esetről számoltak be), a nőket Olaszországon keresztül Németországba hurcolják, majd többségüket prostitúcióra kényszerítik. Példaként említik azt a 235 nigériai nőt, akik a Solwodi segélyszervezet 19 irodájának egyikét keresték fel 2021-ben hasonló okokból. Ezért a szervezet a nők védelme érdekében menedékjogot követel Németországban az érintettek számára, ugyanis az Olaszországba történő visszatéréskor fennáll annak a veszélye, hogy újra prostitúció áldozataivá válnak.

[MIGazin]

Olasz belügyminisztérium: közel 6 000 afgán és mintegy 150 000 ukrán kapott védelmet az országban
Amióta a tálibok egy évvel ezelőtt átvették a hatalmat Afganisztánban, 5 770 afgán állampolgár kért menedéket Olaszországban. Ez közel 600%-os növekedést jelent a 2020. augusztus 1. és 2021. július 31. között benyújtott 827 kérelemhez képest – ez derül ki az olasz belügyminisztérium augusztus 15-én közzétett új menekültügyi adatsorából. Az elmúlt 12 hónapban 5 960 afgán kapott nemzetközi védelmet Olaszországban – ebbe beletartoznak azok is, akik korábban nyújtottak be kérelmet. Az elbírált kérelmek 96%-át fogadták el. 2020 augusztusától 2021 júliusáig összesen 1 407 afgán kapott védelmet. A belügyminisztériumi jelentésből az is kiderült, hogy az ukrán állampolgárok által benyújtott menedékkérelmek száma ugrásszerűen megnőtt, ami egyértelműen az Oroszországgal vívott háború következménye. A legutóbb július 31-én frissített adatok szerint mintegy 149 321 ideiglenes védelmi engedélyt adtak ki az ukrajnai háború elől menekülőknek. Eközben az elmúlt 12 hónapban 2 653 ukrán kért menedékjogot – szemben az egy évvel korábbi néhány százzal. A közelmúltban több mint ezer ukrán kapott nemzetközi védelmet.

[Info Migrants]

Észak-Macedónia: Egy közlekedési baleset következtében fedezték fel a migránsokat
Az észak-macedón rendőrség közleménye szerint egy közúti baleset következtében felfedeztek egy 49 migránst szállító teherautót. A feltételezések szerint Görögországból érkezett teherautó Szerbia felé haladt, ám a baleset során felborult, 35 migráns pedig megsérült. A rendőrség szóvivője szerint a sofőrt még keresik, ám a rendőrség idén már több mint 11 500 migránst tartóztatott fel, illetve elfogott 62 feltételezett embercsempészt.

[eKathimerini]

Szóvivő: Jelentősen javult a migránsok helyzete Bosznia-Hercegovinában
Admir Malagic, a bosznia-hercegovinai Biztonsági Minisztérium szóvivőjének bejelentése szerint jelentősen javult az országban tartózkodó, illetve azon áthaladó migránsok helyzete az elmúlt évekhez képest. A szóvivő elmondása szerint jelenleg hozzávetőlegesen 1 700 migráns tartózkodik az országban a kormány által működtetett befogadóközpontokban.

[Sarajevo Times]

Biztonsági kockázatot jelenthetnek az Egyesült Királyságba érkező albán migránsok
A Daily Mail értesülései szerint a 2022-ben az Egyesült Királyság területére érkező 6 000 migráns több mint fele Albániából érkezett. A brit rendőrség szerint fennáll annak a veszélye, hogy az országban már jelenlévő albán szervezett bűnözői csoportok magukhoz csábítják a nagy számban érkező albánokat. Az angol Belügyminisztérium adatai szerint az idei év során már csaknem 1 000 albán állampolgárt, köztük 487 elítélt bűnözőt utasítottak ki az ország területéről.

[Daily Mail]

Erősebb migrációellenes fellépést kér a magyar és a szerb kormánytól a VMSZ
Pásztor István, a Vajdasági Magyar Szövetség (VMSZ) elnöke szerint Magyarország és Szerbia kormányainak össze kell fognia a migrációs nyomás kezelése érdekében. Pásztor szerint a migránsokat már Szerbia déli határainál meg kell állítani, különben továbbra is súlyos terhet fognak róni a közösségekre. Emellett a pártelnök kritikával illette az Európai Unió migrációs politikáját.

[Hungary Today]

Bosznia-Hercegovina bosnyákok lakta részein is ideje kiszorítani az illegális migránsokat
Fahrudin Radončić bosznia-hercegovinai politikus szerint a boszniai szerbekhez és horvátokhoz hasonlóan a bosnyákoknak sem kellene tovább tűrniük, hogy irreguláris migránsok tartózkodjanak az általuk lakott területeken. *„Úgy teszünk, mintha bárki is átmehetne a piros lámpán anélkül, hogy fel kellene mutatnia a személyi igazolványát az őt igazoltató rendőrnek”* – példálózott a médiavállalkozóként a boszniai üzleti életben is érdekelt politikus. A Savez za Bolju Budućnost – BIH (Bosznia-Hercegovina Jobb Jövőjéért Szövetség) pártot elnöklő politikus kifejtette, hogy

különösen Bihácson és környékén a migránsok intenzív jelenléte veszélyezteti a lakosság történelmileg kialakult összetételét.

[Avaz]

Boszniában műtétre szorult egy helybéli férfi, akire rátámadt egy migráns

Augusztus elején a kelet-boszniai Tuzla kantonhoz tartozó Srebreniken egy férfi hat liter vért veszített egy őt megtámadó illegális migráns okozta sérülések miatt. A támadó ki akarta rabolni áldozatát, aki megtagadta, hogy pénzt adjon neki. A megtámadott férfinek az artériái és vénái is sérültek. A helyi rendőrség egy algériai állampolgárt gyanúsít a támadással. Az elkövetőt őrizetbe vették.

[Avaz]

Lett embercsempészeket tartóztattak le Horvátországban

A vukovári rendőrség két lett állampolgárt ért tetten, amint irreguláris migránsokat kíséreltek meg Horvátországból Olaszországba szállítani. A bevándorlók Szerbiából érkeztek a zöldhatáron keresztül. A két lett elkövető egy erdős területen várta be a migránsokat, akiket lakókocsival, kétezer euróért szállítottak volna Olaszországba.

[Index.hr]

AFRIKA

Letartóztatták az owói mészárlás elkövetőit
A nigériai hatóságok arról tájékoztatták a közvéleményt, hogy letartóztatták a júniusi, owói templomban végrehajtott mészárlás elkövetőit. A merényletben több mint 40 ember vesztette életét. A folyamatban levő nyomozásra hivatkozva a hatóságok egyelőre nem árultak el több részletet.

[Apnews]

15 halott a dzsihádisták támadásában Burkina Fasóban
A felkelők egy improvizált robbanóeszközt telepítettek egy katonai konvoj útjába, majd a segítségül érkező erők ellen is támadást hajtottak végre. A harcok miatt már csaknem 2 millió belső menekült van az országban.

[Apnews]

Az utolsó francia erők is elhagyták Malit
Kilenc év után az utolsó francia erők is elhagyták Malit. A Száhelben aktív terrorcsoportok elleni művelet központja ezután Nigerben lesz.

[Apnews]

KÖZEL-KELET ÉS ÉSZAK-AFRIKA

Egyiptom: Egyre több a bevándorló a globális instabilitás miatt
A Nemzetközi Migrációs Szervezet kilencmillióra becsülte az Egyiptomban élő bevándorlók jelenlegi számát, akik összesen 133 országból érkeztek. Ez a szám az egyiptomi lakosság (103,6 millió fő) 8%-át jelenti. A szervezet jelentése szerint 2019 óta érezhetően nőtt az Egyiptomban élő bevándorlók száma, aminek az elsődleges oka a szomszédos államokban egyre inkább elhúzódó instabilitás, amely miatt szudániak, dél-szudániak, szíriaiak, etiópok, irakiak és jemeniek ezrei kényszerülnek arra, hogy Egyiptomban keressenek menedéket. A Nemzetközi Migrációs Szervezet rámutatott arra is, hogy a "migráns" kategória minden olyan személyt jelöl, aki a nemzetközi határokon áthaladva vagy éppen egy országon belül, a szokásos tartózkodási helyétől távol költözik, tekintet nélkül jogi státuszára, valamint arra, hogy a helyváltoztatás önkéntes vagy kényszerű volt-e. A szervezet jelentésében tisztázta, hogy az egyiptomi kormány migránsokhoz és menekültekhez való pozitív hozzáállása mágnesként vonzza a környező országokból érkezőket, emellett hangsúlyozzák, hogy Egyiptom nagylelkűen bevonta a migránsokat, menekülteket és menedékkérőket a nemzeti oktatási és egészségügyi rendszerbe is.

[Al-Masry al-Youm]

Tunézia: Elsüllyedt egy hajó, amelyen 30 tunéziai bevándorló tartózkodott
A tunéziai hírügynökség közölte, hogy augusztus 9-én felborult egy hajó, amelyen körülbelül 30 bevándorló tartózkodott. A baleset a Kerkennah-szigetek partjainál történt. A mentőcsapatok a hajó 20 utasát tudták kimenteni, míg 6 ember vízbe fulladt a jelentések szerint. A többi eltűnt személy felkutatása még folyamatban van. A helyi média szerint a hajó összes utasa tunéziai állampolgár, és éppen Olaszország felé tartottak, amikor a baleset történt.

[Info Migrants]

Az Európai Unió támogatja Marokkót az illegális bevándorlás elleni küzdelemben
Az El País nevű spanyol lap bejelentette, hogy az Európai Unió legalább 500 millió euróval segíti Marokkót az illegális bevándorlás elleni küzdelemben. Az újság közölte, hogy ez a pénzügyi csomag a 2021-2027 közötti időszakot fedi le, ami 343 millió euróval haladja meg az előző értékét. A támogatás növekedése azt jelzi, hogy Rabat egyre fontosabb partner nemcsak Spanyolország és Franciaország, hanem az egész Európai Unió számára is. Ezeket a forrásokat a Marokkóban élő menekültek védelmére, az illegális bevándorlók Európai Unióból való kitoloncolására, valamint a szervezett bűnözés elleni küzdelemben való együttműködésre szánják.

[Akhbarelyom]

Törökország már több mint 62 ezer házat épített Idlibben a szíriai menekülteknek
A török belügyminiszter bejelentése szerint Törökország 62 145 ház építését fejezte be az északnyugat-szíriai Idlib tartományban. Ezt a számot az év végéig 100 ezer fölé tervezik emelni. A török kormány 1 millió szíriai menekült önkéntes visszatérését szeretné elérni Törökországból Szíriába.

[Al-Monitor]

NEMZETKÖZI SZERVEZETEK

Történetük legnagyobb alulfinanszírozottságát élik az ENSZ ügynökségei
Az ENSZ segélyügynökségei a kért 48,7 milliárd dollárból mindössze 15,2 milliárd USD-t kaptak meg. Az összegre mintegy 204 millió ember ellátásához lenne szükség, akik az aszályok, az ukrajnai háború és a klímaváltozás miatt szorulnak támogatásra. A legnagyobb donorok továbbra is a nyugati államok, élükön az Egyesült Államokkal.

[Hiiraan]

2023 végére halasztották az online EU-s utasregisztrációs rendszer bevezetését
Az Európai Unió Tanácsa még 2018-ban rendeletet hozott az Európai Utasinformációs és Engedélyezési Rendszer (ETIAS) létrehozásáról. A rendszer az esetleg biztonsági fenyegetést jelentő személyek azonosítását még azt megelőzően lehetővé teszi, hogy elérnék az Európai Uniót. Egyben esetükben a belépés is megtagadható. A rendszert a vízummentességet élvező harmadik országbeli állampolgárok esetében kell majd alkalmazni. Többek között egyes nyugat-balkáni országok, mint Szerbia és Bosznia Hercegovina, de egyéb államok, például az Egyesült Királyság is ebbe a körbe tartozik. Az említett állampolgároknak utazásuk előtt online kérelemben utazási engedélyért kell folyamodniuk. Az egyszerű formanyomtatvány internetes kapcsolattal rendelkező számítógépen, de mobilapplikáció segítségével is kitölthető. Hasonló rendszert az Egyesült Államok már évek óta alkalmaz. A kérelmezőknek minden egyes kérelem benyújtásakor 7 euró utazásengedélyezési díjat kell majd fizetniük. A rendszer bevezetését többször elhalasztották. A legújabb halasztással annak bevezetésére 2023 novemberében kerül sor.

[Consilium.europa, Schengenvisainfo]

AMERIKA

Biden amerikai elnök ismét eltörölte a „Maradj Mexikóban" programot

A Trump volt amerikai elnök által 2019-ben bevezetett Migrant Protection Protocols, köznapi nevén a „Maradj Mexikóban" (Stay in Mexico) program lényege, hogy akik az USA-ban szeretnék beadni menedékkérelmüket, azoknak a sokszor évekig húzódó bírósági döntés kimenetelét Mexikóban kell kivárniuk. A programot Joe Biden amerikai elnök humanitárius okokra hivatkozva beiktatásának napján eltörölte. Texas és Missouri azonban beperelték a szövetségi kormányzatot, ugyanis szerintük a program eltörlése miatt az USA-ba beáramló irreguláris migránsok tömegei igazságtalanul súlyos terhet róttak a két állam szerveire. 2021. augusztus 13-án egy texasi szövetségi bíró a Maradj Mexikóban program újraindítására utasította Biden kormányzatát. 2022. június 30-án ugyanakkor a Legfelsőbb Bíróság elutasította Texas és Missouri államok érvelést, és elvi szinten engedélyezte, hogy a Biden kormányzat felszámolja a „Maradj Mexikóban" programot. Az USA Belbiztonsági Minisztériuma 2022. augusztus 8-án jelentette be hivatalosan a program eltörlését. Fontos hozzátenni ugyanakkor, hogy annak megállapítása, hogy a program az egyéb szövetségi jogszabályok betartásával, a törvényekben lefektetett eljárásrendet követve került-e felszámolásra, továbbra is szövetségi bírósági döntésre vár.

[CIS]

Felmérés: Az amerikaiak mindössze 31%-a szerint előnyös az USA-nak a bevándorlás

A brit Economist és az amerikai YouGov július végén készített felmérése szerint az amerikaiak mindössze 31%-a gondolja úgy, hogy a bevándorlás előnyös az USA-nak. Ezzel szemben a megkérdezettek 35%-a szerint a bevándorlás hátrányosan érinti az országot, míg a felmérésben résztvevők 22%-a szerint annak se pozitív, se negatív hatása nincs. Érdekesség, hogy egy 2019-ben végzett hasonló felmérésben még a megkérdezettek 43%-a tekintett pozitívan a bevándorlásra, és csak 19% negatívan.

[CIS]

Júliusban közel 200 000 irreguláris migránst tartóztatott fel az USA határőrsége a mexikói határon

2022 júliusában az USA határőrsége 199 976 migránst tartóztatott fel az ország déli határán, amely 4%-os csökkenés a júniusi adatokhoz képest. Az elfogottak 22%-a már legalább egyszer megpróbált bejutni az országba az elmúlt 12 hónapban. A migránsok 67%-át (134 362 fő) egyedülálló felnőttként, 13%-át (13 299 fő) kísérő nélküli gyermekként, 40%-át pedig „családi egységbe tartozó egyénként" (Family Unit Individuals) regisztrálták a hatóságok. A feltartóztatottak 37%-át (74 573 fő) a határőrség azonnal visszafordította Mexikóba a COVID-19 pandémia idején bevezetett járványügyi szabályra hivatkozva.

[CBP]